

COMUNE DI FAI DELLA PAGANELLA



Dichiarazione Ambientale 2022-2024

Data aggiornamento: Maggio 2024

Dati aggiornati a Maggio 2024 o come diversamente specificato

REGOLAMENTO CE 1221/2009 EMAS



INDICE

Dichiarazione Ambientale 2022-2024	1
SISTEMA DI GESTIONE AMBIENTALE.....	3
PRESENTAZIONE DELLA REALTÀ COMUNALE	4
Inquadramento territoriale.....	4
Contesto socio-economico.....	4
Attività economica.....	5
ATTIVITÀ DEL COMUNE E SISTEMA DI GESTIONE AMBIENTALE	6
Descrizione della Struttura comunale	7
LA POLITICA AMBIENTALE	9
Individuazione aspetti ambientali e valutazione della significatività	10
Criteri di valutazione della significatività degli aspetti ambientali	10
ASPETTI AMBIENTALI SIGNIFICATIVI DEL COMUNE DI FAI DELLA PAGANELLA...	11

PIANO DEGLI OBIETTIVI 2022-2024.....	12
Best environmental management practices -bemp	18
Utilizzo e controllo del territorio	19
gestione delle specie protette - orso.....	25
Risorse idriche.....	26
Scarichi idrici	29
Rifiuti	31
qualità' dell'aria.....	37
Consumi di risorse.....	39
Sicurezza e Prevenzione Incendi / Emergenze Ambientali	43
Acquisti verdi	44
Comunicazione e condivisione	46
Informazione per il pubblico	53



SISTEMA DI GESTIONE AMBIENTALE

Nell'ambito della propria struttura amministrativa il Comune di FAI DELLA PAGANELLA ha deciso di dotarsi di un Sistema di Gestione Ambientale (SGA) secondo le prescrizioni del Regolamento (CE) N. 1505/2017.

Il SGA consiste in una serie di azioni e di strumenti coordinati ed interdipendenti, in grado di garantire il raggiungimento ed il mantenimento di una condotta costantemente rispettosa dell'ambiente.

Le differenti fasi di realizzazione di detto sistema possono riassumersi secondo il seguente schema:

ANALISI DEL CONTESTO: Il Comune ha effettuato un'analisi del contesto stabilendo gli aspetti interni ed esterni che possono condizionare positivamente o negativamente la sua capacità di conseguire i risultati attesi nell'ambito del proprio sistema di gestione ambientale, individuando le parti interessate e le loro esigenze e aspettative.

ANALISI RISCHI E OPPORTUNITA': Il Comune ha effettuato un'analisi dei rischi e delle opportunità associati ai suoi aspetti ambientali, di cui tener conto per garantire il raggiungimento dei risultati attesi, tenendo in considerazione la prospettiva del ciclo di vita dei prodotti/servizi.



Figura 1 Schema delle fasi di realizzazione sistema di gestione ambientale

ANALISI AMBIENTALE INIZIALE:

Il Comune ha effettuato una valutazione degli aspetti ed impatti ambientali connessi alle proprie attività o legati alle attività di terzi del Comune ed ha costituito la base sulla quale può esercitare un'influenza.

POLITICA AMBIENTALE: il documento sintetizza gli intenti ambientali prefissati dall'amministrazione.

OBIETTIVI DI MIGLIORAMENTO: Il comune stabilisce degli obiettivi di miglioramento da portare a termine secondo dei tempi e delle

risorse definiti. Il fine ultimo è il miglioramento delle prestazioni ambientali.

PIANIFICAZIONE DEL SISTEMA DI GESTIONE AMBIENTALE: Il SGA è documentato attraverso una serie di documenti e registrazioni che fissano le modalità gestionali e operative e che permettono di mantenere un monitoraggio sui propri aspetti ambientali significativi.

COMUNICAZIONE INTERNA ED ESTERNA: Il Comune ha attivato delle specifiche modalità relativamente alla comunicazione ambientale sia attraverso l'attivazione di sezioni specifiche sul sito internet sia attraverso pubblicazioni specifiche e predisposizioni di brochure relativamente alle buone pratiche ambientali.

AUDIT INTERNI: L'Amministrazione Comunale si è organizzata al fine di effettuare degli autocontrolli per accertare la costante conformità della propria organizzazione al Regolamento EMAS e alle procedure predisposte internamente.

DICHIARAZIONE AMBIENTALE: La Dichiarazione Ambientale rappresenta il documento attraverso cui l'Amministrazione comunica a tutti gli interessati i dati relativi alle prestazioni ambientali, alle modalità di gestione degli aspetti ambientali e gli obiettivi ambientali.



PRESENTAZIONE DELLA REALTÀ COMUNALE

INQUADRAMENTO TERRITORIALE

Fai della Paganella è situato alle pendici della Paganella ed in prossimità dell'accesso alle meravigliose escursioni sul massiccio delle Dolomiti di Brenta.

La posizione di Fai della Paganella è particolarmente fortunata: si trova adagiato su di un altipiano ad una quota di 958 mt slm, con un superbo panorama aperto sull'intera valle dell'Adige.

Fai della Paganella era un tempo costituito da due abitati distinti: Cortalta (Corte Alta) e Villa. Con lo sviluppo urbanistico e la crescita del paese i due abitati si sono uniti e sono stati affiancati da altre due zone denominate Ori (Orli ovvero la parte di paese che si affaccia sul limite estremo del terrazzo) e Santel presso il Passo del Santel.

Il clima, anche grazie alla favorevole posizione di Fai della Paganella è gradevole: ventilato e fresco d'estate, mentre d'inverno la modesta altitudine unita al clima secco non comporta il verificarsi di temperature eccessivamente rigide.

Il paese viene attraversato dalla strada provinciale 64, che da Mezzolombardo, lungo un percorso di circa 12Km porta sull'altipiano, per proseguire poi verso il Passo Santel e di seguito verso Andalo. Costeggiando le pendici del monte Paganella, si congiunge alla statale 421 in località Pont (mt.1023) presso il confine che divide il comune Andalo con quello di Molveno.



CONTESTO SOCIO-ECONOMICO

Di seguito si riporta il grafico che illustra la situazione demografica degli ultimi anni presente nel Comune di Fai della Paganella.

Fonte: Ufficio anagrafe del Comune

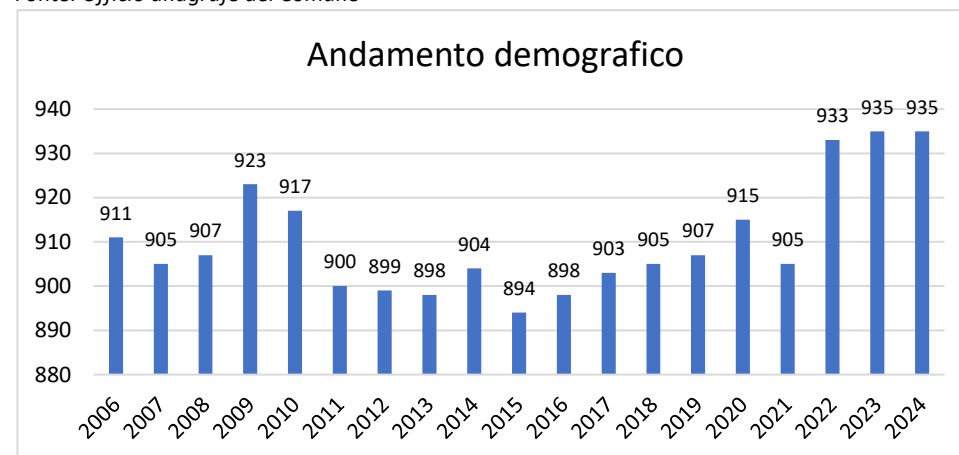

ATTIVITÀ ECONOMICA

L'indole turistica della località, dovuta anche alla favorevole posizione ed alla spettacolarità dei paesaggi, si esprime sin dall'inizio del secolo scorso: già tra gli anni 1923-1925 nacque il primo tronco della funivia che collegava direttamente Zambana a Fai della Paganella permettendo di raggiungere il paese in prossimità del Passo Santel in soli 12 minuti.

I lavori procedettero e pochi anni dopo (1929) fu completato il secondo tratto di quest'opera che da Fai procedeva verso la Paganella risalendo fino a 1900mt in località "Dosso Larici". Purtroppo, nel 1955 la funivia tra Zambana e Fai della Paganella venne messa in disuso: una frana dalle pendici della Paganella investì l'abitato di Zambana che venne ricostruito in posizione meno addossata alla montagna, abbandonando le vecchie strutture, tra le quali appunto la storica funivia.

Già nel 1967 venne però costituita la prima società "S.p.A. Paganella" che avrebbe promosso la gestione degli impianti di risalita sulla Paganella, dapprima restaurando la funivia, poi via via aggiungendo nuovi tronconi. Nel secondo dopoguerra, comunque, la cittadina ha orientato la sua economia verso il settore turistico che oggi rappresenta un settore particolarmente importante per l'economia del comune. Le altre attività economiche presenti sul territorio sono date dagli allevamenti e dagli agriturismi. Attualmente la società che gestisce gli impianti di risalita è la Paganella 2001 S.p.a., mentre le attività turistiche sono promosse dall'Azienda per il turismo Dolomiti Paganella, di gestione provinciale. La gestione degli impianti sportivi (palazzetto dello sport, campo da tennis, campo da calcetto, etc.) è affidata al Consorzio Fai Vacanze. Di seguito si riportano i dati raccolti dall'APT sulle presenze e sugli arrivi relativi agli ultimi anni. Si specificano le seguenti definizioni:

- **arrivi turistici:** il numero di clienti, italiani e stranieri, ospitati negli esercizi ricettivi (alberghieri o complementari) nel periodo considerato.
- **presenze turistiche:** Il numero delle notti trascorse dai clienti negli esercizi ricettivi (alberghieri o complementari).

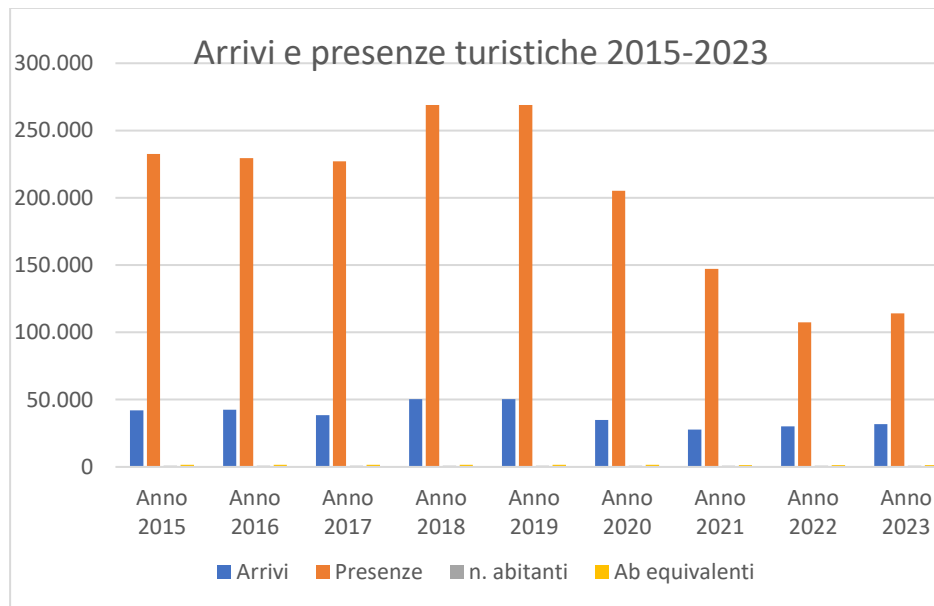

Dai dati si può vedere come negli anni 2020 e 2021 vi sia stato un calo degli arrivi e delle presenze, a causa della chiusura delle regioni e delle restrizioni in vigore nel 2020 e nel 2021. Nell'estate del 2022 c'è stata ripresa del flusso turistico, non rilevabile dal grafico. A livello di registrazioni 2022, il Consorzio Fai Vacanze ha riportato i dati per quanto riguarda "alloggi privati" e "secondo case" che sono stati registrati ufficialmente in STU (Sistema Informativo Turistico) mediante un nuovo sistema di digitalizzazione. Da gennaio 2022 in poi, appare per gli alloggi privati solamente la somma dei dati delle strutture che hanno comunicato la propria movimentazione, mentre, per le seconde case, al momento non viene caricato in piattaforma alcun dato. Pertanto, le informazioni riportate nel grafico relative al 2023 sono ampiamente sottostimate.



ATTIVITÀ DEL COMUNE E SISTEMA DI GESTIONE AMBIENTALE

PRINCIPALI ATTIVITÀ	GESTIONE COMUNALE DIRETTA	GESTIONE COMUNALE AFFIDATA A TERZI	ATTIVITÀ DI TERZI	GESTIONE ASSOCIATA
Pianificazione del territorio: Piano Regolatore Generale, controllo ambientale delle aree sensibili (sorgenti, biotopi, ecc..), zonizzazione acustica del territorio, ecc..	X			
Installazione di impianti di telecomunicazione			X	
Gestione appalti: realizzazione opere pubbliche, ampliamento reti, manutenzioni straordinarie delle strade (asfaltatura). Appalti pubblici e contratti > 50.000 € passati in mano alla comunità della Paganella, dal 01/01/2015			X	X
Servizi al cittadino: pratiche amministrative (concessioni edilizie), anagrafe, ragioneria, ecc.. Gestione associata tributi	X			X
Manutenzione immobili comunali (uff. comunali, scuole, sedi associazioni...): manutenzione ordinaria, lavori edili.	X			
Manutenzione immobili comunali manutenzione straordinaria e gestione degli impianti			X	
Manutenzione ordinaria della rete stradale comunale: sistemazione caditoie, buche, spargimento sale e sgombero neve, spazzatura.	X			
Manutenzione non ordinaria della rete stradale comunale: asfaltatura, posatura porfido, ecc..			X	
Gestione della rete di approvvigionamento idrico: manutenzione opere di presa, manutenzione depositi, pulizia, analisi e potabilizzazione, piccole riparazioni della rete di distribuzione, installazione e verifica contatori, gestione nuovi allacciamenti. (Affidamento a ditta GEAS)	X	X		
Gestione della rete fognaria acque nere, controllo e pulizia, prelievo e trasporto dei fanghi da ditta esterna	X	X		
Manutenzione dei cimiteri	X			
Gestione del verde (giardini attrezzati, aiuole, parcheggi): taglio erba e siepi, diserbo, controllo cigli stradali. (*) Coordinato dal Servizio per il sostegno occupazionale e la valorizzazione ambientale Ufficio Coordinamento dell'attività di progettazione e di sorveglianza lavori- Consorzio lavoro ambiente e cooperative	X	X		
Servizio di raccolta rifiuti e gestione CRM (ditta Asia)			X	
Gestione illuminazione pubblica- distribuzione energia elettrica	X	X		
Gestione degli impianti di depurazione			X	
Gestione emergenze (incendi, ecc)	X		X	



DESCRIZIONE DELLA STRUTTURA COMUNALE

La struttura comunale comprende quali organi politici: il Sindaco, la Giunta Comunale e il Consiglio Comunale. La pianta organica degli uffici comunali è descritta nell'organigramma (vedi pagina seguente). I responsabili del sistema di gestione ambientale sono:

❖ **il Rappresentante della Direzione per l'Ambiente**

ha la responsabilità e l'autorità per: assicurare la conformità delle attività svolte alle prescrizioni del Regolamento EMAS 1221/2009 e ss.mm.ii. e alle altre normative ambientali;

- assicurare che i processi necessari per il Sistema di Gestione Ambientale siano predisposti, attuati e tenuti aggiornati;
- riferire al Comitato di Direzione relativamente alle prestazioni ambientali dell'organizzazione e su ogni esigenza per il miglioramento;
- assicurare la pianificazione della formazione del personale in base alle necessità e alle interazioni tra le singole mansioni e l'Ambiente;

❖ **il Responsabile Sistema di Gestione per l'Ambiente**

ha la responsabilità e l'autorità per:

- attuare le prescrizioni del Sistema di Gestione Ambientale, per le attività di propria competenza;
- controllare la puntuale applicazione e corretta esecuzione delle procedure;
- garantire la conservazione e l'aggiornamento dei documenti di riferimento per le aree di propria competenza;
- garantire l'applicazione, il mantenimento e il miglioramento del Sistema di Gestione Ambientale;

- gestire il Sistema Informativo;
- verificare, distribuire, archiviare la documentazione del Sistema di Gestione Ambientale;
- raccogliere, analizzare ed elaborare i dati relativi alle non conformità rilevate sui processi e sul Sistema di Gestione Ambientale;
- partecipare all'analisi delle non conformità e alla definizione degli interventi per il loro trattamento;
- proporre, in collaborazione con i responsabili delle diverse attività, le azioni correttive necessarie alla rimozione delle cause di non conformità;
- assicurare la pianificazione e l'esecuzione dell'attività di Audit sul Sistema di Gestione Ambientale;
- proporre alla Direzione le azioni di miglioramento del Sistema di Gestione Ambientale;
- verificare l'attuazione e l'efficacia delle azioni correttive e preventive e di miglioramento.





Tabella 1- ORGANIGRAMMA NOMINALE AGGIORNATO AL 07/08/2023



LA POLITICA AMBIENTALE

Il comune di Fai della Paganella è adagiato alle pendici della Paganella, ed anche grazie a questa posizione privilegiata è diventato negli anni un centro turistico di una certa rilevanza. Nello stesso tempo però il paese si presenta ancora in maniera caratteristica, non stravolto dagli eccessi urbani tipici di molte località turistiche ed ha preservato la presenza di alcune attività agricole e zootecniche.

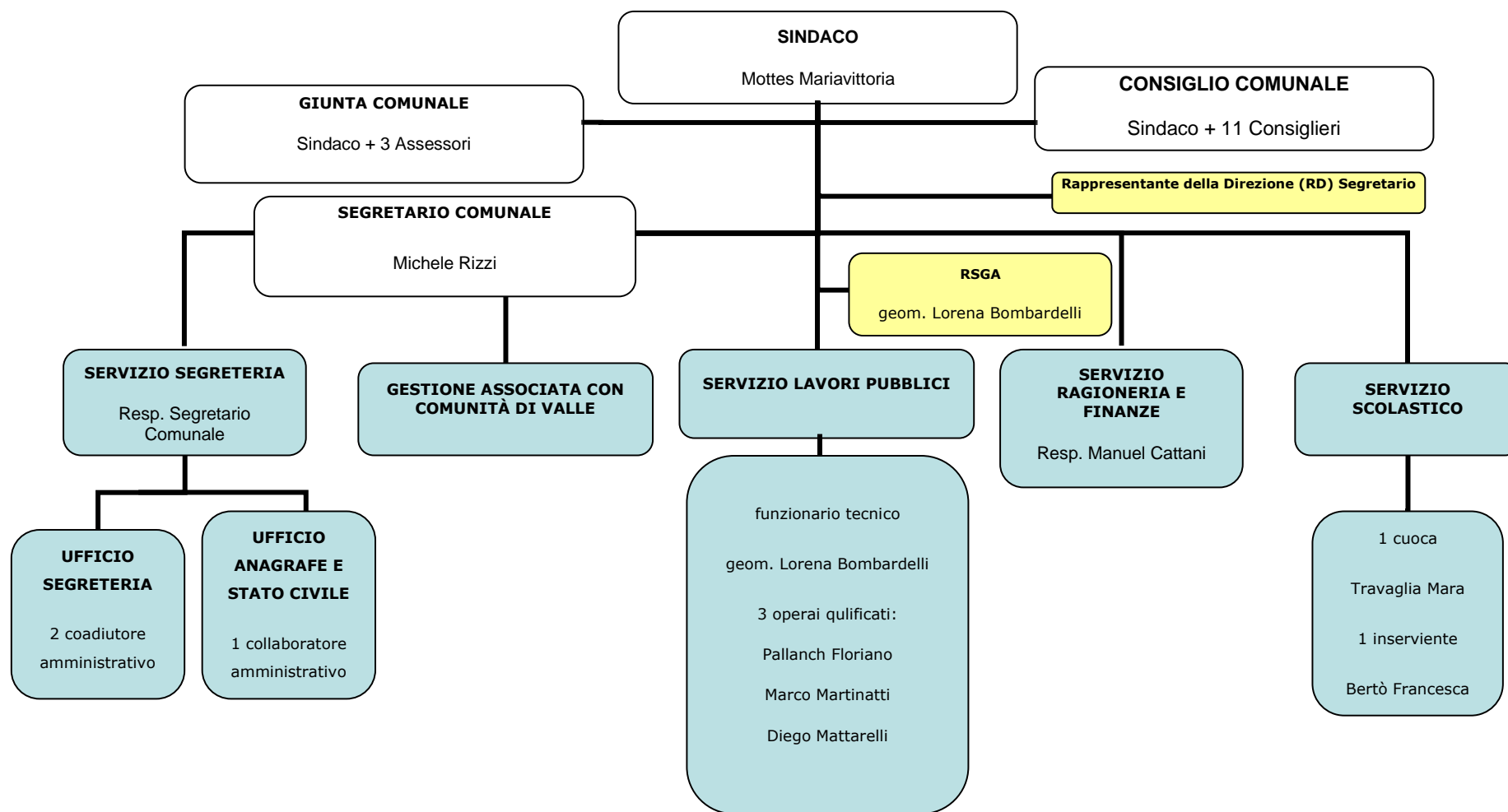
La consapevolezza che le risorse ambientali sono un bene da proteggere e rispettare nell'interesse della comunità, delle generazioni future e degli ospiti ha portato l'amministrazione comunale ad aderire al progetto di registrazione EMAS dei Comuni del territorio della Paganella. Il Comune di Fai della Paganella ha pertanto deciso di adottare un sistema di gestione ambientale, conformemente a quanto stabilito dal *Regolamento CE 1505/2017 EMAS*, quale strumento moderno ed efficace per il controllo e la gestione degli impatti ambientali delle attività di propria competenza e quale strumento per instaurare un circolo virtuoso che vada ad influenzare positivamente il comportamento dei terzi operanti sul territorio.

Il Comune di Fai della Paganella si impegna pertanto ad operare nel pieno rispetto delle leggi e dei regolamenti ambientali applicabili alle attività comunali ed a perseguire il miglioramento continuo delle proprie prestazioni ambientali per la prevenzione e riduzione dell'inquinamento e per la tutela ambientale.

In tale ottica l'Amministrazione Comunale ha individuato e persegue, coerentemente alla disponibilità delle proprie risorse finanziarie, i seguenti obiettivi prioritari:

- Intensificare l'azione di sensibilizzazione della popolazione sulla corretta gestione dei rifiuti;
- Migliorare i risultati positivi raggiunti nella raccolta differenziata dei rifiuti;
- Fare iniziative per disincentivare l'abbandono di rifiuti nei boschi;
- Incentivare la permanenza sul territorio delle attività tradizionali, come l'attività agricola e quella zootecnica, quale ricchezza sia dal punto di vista economico che turistico e paesaggistico;
- Migliorare l'efficienza dei punti luce dell'illuminazione pubblica, con la realizzazione degli interventi individuati dal PRIC;
- Migliorare la gestione della risorsa idrica, incentivando l'utilizzo del telecontrollo, la manutenzione della rete al fine di ridurre le perdite idriche
- Potenziare la fruibilità delle aree a verde pubblico e delle aree ricreative quale ricchezza per tutta la popolazione residente e per gli ospiti;
- Sviluppare politiche di acquisto di beni e servizi che permettano di ridurre i relativi impatti ambientali;
- Migliorare la gestione della rete fognaria, con il completamento dello sdoppiamento della rete a garanzia di un ottimale funzionamento del depuratore esistente;
- Investigare e promuovere la nascita di una comunità energetica con tutta la comunità della Paganella;
- Lavorare per azioni di sviluppo e salvaguardia della pineta a nord-ovest del paese.

Il Comune di Fai della Paganella si impegna a diffondere e rendere disponibile la presente politica ambientale a tutto il personale che opera per conto dell'Amministrazione, alla cittadinanza e a tutte le parti esterne interessate.

Fai della Paganella, 30.05.2024

Il Sindaco Mariavittoria Mottes



INDIVIDUAZIONE ASPETTI AMBIENTALI E VALUTAZIONE DELLA SIGNIFICATIVITÀ

Al fine di valutare gli aspetti ambientali cui è associato un impatto ambientale significativo, il Comune di Cavedago ha identificato tutti gli aspetti ambientali diretti e indiretti correlati ad attività e servizi presenti sul territorio.

L'analisi ambientale iniziale è stata eseguita prendendo in considerazione tutte gli aspetti ambientali che hanno a che fare attività svolte dall'organizzazione. L'analisi ambientale viene periodicamente riconsiderata al fine di verificare se esistono nuovi aspetti ambientali, diretti o indiretti, che devono essere valutati.

Per ogni attività sono stati individuati gli aspetti ambientali correlati e i relativi impatti come previsto dal Regolamento n. 1505/2017 Allegato I.

DEFINIZIONI UTILI	
ASPETTO AMBIENTALE:	Elemento di un'attività, prodotto o servizio di un'organizzazione che può interagire con l'ambiente. Un aspetto ambientale significativo è un aspetto ambientale che determina un impatto ambientale significativo.
IMPATTO AMBIENTALE:	Qualunque modificazione dell'ambiente, negativa o benefica, totale o parziale, conseguente ad attività, prodotti o servizi di un'organizzazione.
ASPETTO AMBIENTALE DIRETTO:	Aspetto collegato a servizi/attività svolte dal Comune e pertanto sotto il diretto controllo gestione dell'organizzazione.
ASPETTO AMBIENTALE INDIRETTO:	Gli aspetti ambientali indiretti comprendono: - attività / servizi su cui l'organizzazione non ha un controllo diretto ma che è comunque in grado di influenzare. - attività di enti a cui il Comune ha affidato la fornitura di beni e servizi; - attività di terzi operanti sul territorio comunale e su cui il Comune può attuare unicamente un'attività di sensibilizzazione sulla gestione delle tematiche ambientali.

CRITERI DI VALUTAZIONE DELLA SIGNIFICATIVITÀ DEGLI ASPETTI AMBIENTALI

La valutazione della significatività e della criticità degli aspetti ambientali viene effettuata attribuendo un punteggio che prende in considerazione fattori ambientali sociali e tecnici e viene effettuata considerando condizioni normali, anomale e di emergenza.

Gli elementi su cui si basa la valutazione dell'aspetto ambientale diretto sono:

- la probabilità che l'evento accada (P);
- la conformità legislativa (C)
- la quantificazione dell'impatto (per i consumi di risorse) / pericolosità (per le
- emissioni ecc.) (Q);
- la migliorabilità delle attività da cui scaturisce l'impatto (M);
- la sensibilità del contesto (territoriale, della collettività, ecc.) (SC).

mentre per gli aspetti ambientali indiretti sono:

- la probabilità che l'evento accada (P)
- la possibilità per l'Amministrazione di intervenire sull'aspetto ambientale (A);
- la quantificazione dell'impatto provocato dall'aspetto ambientale (Q);
- la sensibilità del contesto (territoriale, della collettività, ecc.) (SC).
- l'impatto socioeconomico (oneri economici derivanti da maggiori costi, comportamenti, attività o procedure che gravano sugli stakeholders) (I)

La valutazione della significatività degli elementi di un aspetto ambientale è riportata nel M0502 *Registro significatività degli aspetti ambientali* costantemente aggiornato e mantenuto in originale presso gli uffici del responsabile di gestione ambientale.



ASPETTI AMBIENTALI SIGNIFICATIVI DEL COMUNE DI FAI DELLA PAGANELLA

Di seguito sono riportati gli aspetti ambientali che hanno impatti significativi per l'ambiente e anche aspetti ambientali che non sono risultati significativi ma che l'amministrazione reputa comunque di descrivere. Nelle prossime pagine, vengono riportati lo stato di avanzamento degli obiettivi del triennio 2022-2024. Successivamente, vengono descritti gli aspetti ambientali e le modalità operative che garantiscono la gestione ed il monitoraggio degli impatti stessi.

ASPETTO	ATTIVITÀ	IMPATTO	RISPOSTA
Paesaggio/Aspetti visivi	Gestione del territorio (PRG)	Impatto visivo Consumo di suolo	Attività di monitoraggio
Utilizzo Risorse idriche	Gestione sorgenti/acquedotto	Consumo risorse Salute pubblica	Gestione controllata e monitoraggio
Scarichi idrici	Gestione rete acque bianche e nere	Inquinamento del suolo, delle acque superficiali e delle falde	Gestione controllata e monitoraggio
Produzione Rifiuti	Gestione del territorio	Contaminazione del suolo	Gestione controllata e monitoraggio
Utilizzo risorse	Gestione beni comunali Acquisti verdi Gestione risorse forestali Gestione delle risorse energetiche	Consumo delle risorse	Attività di monitoraggio
Gestione delle specie protette	Gestione della presenza dell'orso nel territorio	Salute pubblica Salute e conservazione della specie	Attività di monitoraggio
Prevenzione incendi	Gestione dei beni comunali e del territorio	Contaminazione aria acqua e suolo Salute pubblica	Attività di monitoraggio e formazione del personale



PIANO DEGLI OBIETTIVI 2022-2024

Di seguito viene presentato il riassunto degli obiettivi portati avanti nell'ultimo triennio, raggruppati per le principali macrocategorie, indicando quanti sono stati raggiunti, annullati oppure sono ancora in corso di realizzazione.

	Da anni precedenti	2022			2023			2024		
		Obiettivi conclusi	Obiettivi riproposti	Obiettivi annullati	Obiettivi conclusi	Obiettivi riproposti	Obiettivi annullati	Obiettivi conclusi	Obiettivi riproposti	Obiettivi annullati
Categoria 1 - Valorizzazione territorio	2	1	4	1	3	7	1		8	
Categoria 2 - Gestione rifiuti	1		1	1	1	1	1		1	
Categoria 3 - efficienza energetica	2		2			2			3	
Categoria 4 - Sensibilizzazione popolazione	3	3	2	1	4	1	1	4		
Categoria 5 - Risorse idriche	1		1			2			3	1

Nella tabella precedente, con "Obiettivi riproposti" si intendono azioni intraprese e che verranno portate a termine gli anni successivi. Spesso questo è dovuto alla durata dell'intervento, più lunga rispetto ad un singolo anno. Gli obiettivi annullati rappresentano quelli che, in successiva analisi, non si ritiene più utile o fattibile perseguire: la maggior parte di essi sono stati annullati in quanto accorpati in altri obiettivi negli anni successivi. Per i dettagli specifici degli obiettivi annullati negli anni precedenti si rimanda alle rispettive DA.

Per un maggior dettaglio dell'anno 2024, si prega di fare riferimento alle tabelle specifiche per obiettivo.

Nei capitoli seguenti vengono dettagliati i dati per il monitoraggio e raggiungimento degli obiettivi. Se del caso, alcuni indicatori sono stati confrontati anche rispetto ad un anno di riferimento, fissato al 2019.



OBIETTIVO 1					
VALORIZZAZIONE DEL TERRITORIO					
AZIONI	RISORSE	TEMPO	INDICATORE	STATO DI AVANZAMENTO	OBB. RAGGIUNTO
Aggiornamento tempistiche: Revisione sostanziale del PRG: al fine di definire meglio le aree ad uso agricolo dedite alle colture per evitare che ci siano utilizzi disordinati o infrastrutture poco sostenibili in vista di un maggior utilizzo delle aree agricole a causa dell'innalzamento delle temperature (es. per uso vinicolo). La volontà è quella di preservare le attività al momento in uso presso il Comune di Fai.	44.000 €	2025	Aggiornamento del PRG	Novembre 2023: sono pervenuti delle osservazioni per effettuare l'aggiornamento del PRG. Maggio 2023: in attesa di convalida da parte della giunta comunale.	in corso ● ● ●
Sistemazione delle strade interpoderali località Agostel.	90.000 €	2024	Intervento eseguito	Lavori in corso, affidati alla ditta TarSystem.	in corso ● ● ●
Aggiornamento tempistiche Riqualificazione località Santel: l'obiettivo della riqualificazione dell'area è il recupero dal punto di vista ambientale e territoriale, tramite interventi di recupero edifici in stato di abbandono, realizzazione di parcheggi e rettifica della SP. L'intervento è effettuato in partnership con la società Paganella 2001. La prima fase del progetto prevede la definizione di un piano attuativo con comune, PAT e società impianti per la rettifica della strada.	Da definire	2026	Definizione piano attuativo e progetto esecutivo per la rettifica SP.	Il progetto è in fase iniziale e di definizione dei protocolli di intesa.	in corso ● ● ●
Realizzazione del secondo lotto del marciapiede a sbalzo di collegamento con località Santel con il centro del paese lungo via Cesare Battisti	800.000 €	2024	Intervento eseguito	L'opera è in fase di realizzazione, ripresa dopo la pausa invernale. Conclusione prevista a fine giugno 2024	in corso ● ● ●



Aggiornamento tempistiche In fase di realizzazione il progetto esecutivo del terzo lotto del marciapiede in via Cembran per concludere l'intervento di collegamento di Santel con il centro del paese.	Da definire	2025	Progetto esecutivo	Effettuato lo studio di fattibilità	in corso ● ● ●
Realizzazione di una ferrata sul monte Faustior.	250.000€	2024	Consegna del cantiere	Iniziati i lavori, in completamento entro l'estate	in corso ● ● ●
Realizzazione nuovo polo 0-6 anni con fondi PNRR.	2.000.000€	2025	Esecuzione cantiere	Lavori consegnati, in fase di realizzazione. Intervento da concludere entro 31/12/2025	in corso ● ● ●
NUOVO OBIETTIVO Affidamento del servizio di spazzamento strade, con la clausola di usare una spazzatrice stradale più piccola e silenziosa, al fine di ridurre l'inquinamento rumoroso durante i mesi estivi.	20.000€	2024	Servizio effettuato per estate 2024	Affidato il servizio	in corso ● ● ●

OBIETTIVO 2					
MIGLIORAMENTO NELLA GESTIONE DEI RIFIUTI SUL TERRITORIO					
AZIONI	RISORSE	TEMPO	INDICATORE	STATO DI AVANZAMENTO	OBB. RAGGIUNTO
Aggiornamento tempistiche Valutazione per la realizzazione di 3 isole ecologiche interrate, realizzate tramite fondi PAT destinati ai comuni dell'altopiano.	- €	2026	Progetto esecutivo delle isole	La provincia ha deciso di stanziare fondi per la realizzazione di isole ecologiche anti orso per i comuni dell'altopiano	in corso ● ● ●



OBIETTIVO 3					
MIGLIORAMENTO DELL'EFFICIENZA ENERGETICA					
AZIONI	RISORSE	TEMPO	INDICATORE	STATO DI AVANZAMENTO	OBB. RAGGIUNTO
NUOVO OBIETTIVO Sviluppo di una comunità energetica nell'altopiano della Paganella, per sfruttare al meglio la produzione fotovoltaica.		2027	Nascita della comunità energetica	Effettuata riunione iniziale, con ampia partecipazione della comunità interessata	in corso ● ● ●
Aggiornamento stato avanzamento: Applicazione del PRIC. Rifacimento impianti di illuminazione pubblica di alcune vie del comune con sostituzione punti luce/installazione riduttori di potenza: implementare il sistema di illuminazione via ai Dossi e via alle Late, via dell'Artigianato, via Cembran, e via Cesare Battisti, località Santel,	150.000€	2022-2024	riduzione kWh consumati rispetto all'attuale. indicatore / sugli abitanti e per punto luce (2020: 416 kWh/ punto luce)	<u>Piazza Italia</u> : installati i nuovi corpi luce a led. In funzione i corpi luce nella piazza. A partire dal 2023 saranno in funzione anche i corpi led lungo la via e saranno dismessi i lampioni a sodio posizionati sulle abitazioni. Eseguito nel 2023. <u>Via alle late</u> : appaltato il progetto per la realizzazione nuova illuminazione, realizzazione prevista nel 2024. Via Cembran: installati i nuovi corpi luce	in corso ● ● ●
Aggiornamento tempistiche Sostituire illuminazione del palazzetto polifunzionale con tecnologia a led	15.000€	2025	riduzione kWh consumati rispetto all'attuale	Intervento non ancora iniziato	in corso ● ● ●



OBIETTIVO 4 COMUNICAZIONE AMBIENTALE E SENSIBILIZZAZIONE DELLA POPOLAZIONE SULLE TEMATICHE AMBIENTALI					
AZIONI	RISORSE	TEMPO	INDICATORE	STATO DI AVANZAMENTO	OBB. RAGGIUNTO
Giornata dell'ecologia per tutta la popolazione: pulizia della strada e dei boschi dai rifiuti.	Risorse interne	2025	1 evento/anno n. partecipanti	Edizione 2024 eseguita con successo. In corso pianificazione per 2025	
Organizzazione di un festival dei sentieri intitolato "Orme" per far conoscere il bosco e le sue bellezze in maniera naturale.	Risorse interne	2022/2024	1 evento/anno	In corso di pianificazione edizione 2024	
Progetto plastic free proposto a tutte le strutture alberghiere con sensibilizzazione contro l'utilizzo della plastica	2.000€	2024	Comunicazioni verso il reparto alberghiero	Ogni anno viene riproposto	
Mountain Future Festival – dedicato al futuro della montagna. Il festival ha luogo nell'altopiano della Paganella e alcuni interventi sono ospitati dal Comune di Fai.	1000€	2022-2024	Evento/anno	Ogni anno: 2 appuntamenti a Fai	



OBIETTIVO 5 MIGLIORAMENTO NELLA GESTIONE DELLE RISORSE IDRICHE					
AZIONI	RISORSE	TEMPO	INDICATORE	STATO DI AVANZAMENTO	OBB. RAGGIUNTO
Aggiornamento tempistiche Intervento di ammodernamento della rete idrica, affidato alla ditta GEAS, che prevede, tra le varie azioni: <ul style="list-style-type: none"> - aggiornamento del portale SIR- aggiornamento del portale SIR - ricerca perdite - modellazione e distrettualizzazione delle reti - rifacimento pozzetti di manovra - sostituzione vecchi contatori utenze e migrazione dei contatori presso i pozzetti di allaccio al privato 	Fondi da PNRR e cofinanziamento al 5% dell'intervento da parte del Comune (5 000 000 €)	2026	Miglioramento della classe di efficienza della risorsa da C a B (classificazione da APRIE)	Il progetto preliminare è stato approvato in consiglio comunale. La domanda per accedere ai fondi stanziati dal PNRR è stata presentata in ottobre. Le graduatorie verranno pubblicate entro fine anno 2022/inizio 2023. Il progetto del comune è stato ammesso in graduatoria, ma non sono disponibili risorse.	In corso 
Manutenzione straordinaria dell'acquedotto dalla località Termen a località Santel con la realizzazione dello studio di fattibilità tecnico economica.	1.000.000 €	2024	Consegna del progetto	Chiuso e fatto rientrare nel progetto finanziato dal PNRR	
NUOVO INTERVENTO Mappatura e digitalizzazione di tutti i pozzetti delle acque nere, al fine di avere una visione d'insieme per i prossimi interenti	20.000 €	2024	Mappatura completa di tutti i pozzetti	Lavori affidati alla ditta Moser, che svolgerà i lavori in collaborazione con gli operai comunali	in corso 
NUOVO INTERVENTO In collaborazione con i comuni della Paganella, sviluppo di un progetto PNRR per la digitalizzazione ed efficientamento dell'intera rete idrica della Comunità.	5.3 milioni di €	2024-2028	Efficientamento acquedotto	Fondi PNRR confermati a maggio 2024; si stanno organizzando i comuni	in corso 



BEST ENVIRONMENTAL MANAGEMENT PRACTICES -BEMP

È stato preso in considerazione il nuovo Regolamento (UE) n. 2026/2018 e i contenuti della Decisione (UE) 2019/61 della commissione relativa al documento di riferimento settoriale sulle migliori pratiche di gestione ambientale, sugli indicatori di prestazione ambientale settoriale e sugli esempi di eccellenza per la pubblica amministrazione. Sono stati quindi inseriti alcuni indicatori per uniformarsi a tale decisione.



	UNITA' COMUN E	DESCRIZIONE	EVIDENZA DEL COMUNE	ESEMPIO DI ECCELLENZA
3.1.4 Quota di carta da ufficio certificata ecocompatibile acquistata	%	% di carta da ufficio certificata ecologica acquistata (n. risme) rispetto alla carta da ufficio totale acquistata (n. risme)	La carta da ufficio acquistata è 100% dotata di marchio ecolabel	La carta da ufficio utilizzata è riciclata al 100% o certificata secondo un marchio di qualità ecologica ISO tipo I (es Ecolabel)
3.1.5 Disponibilità e monitoraggio di sistemi di videoconferenza	si/no	I sistemi di videoconferenza sono promossi in seno all'organizzazione e il numero di ore di utilizzo è monitorato.	Presente sistema di videoconferenza a disposizione di tutto il personale: utilizzo per corsi formativi e alcune riunioni di consiglio, riunioni con i cittadini, commissioni edilizie. Si iniziano a contare le ore a partire dal 2022. Si stimano: 1 h a settimana per riunioni di giunta, 6h mese di riunioni di giunta, consiglieri di maggioranza, 2h di videoconferenza al mese con il consiglio di maggioranza e minoranza Televisione e videocamera e video e telecamera in sala consigliare	I sistemi di videoconferenza sono a disposizione di tutto il personale e il loro utilizzo è monitorato e promosso.
3.3.2. Quantità di RSU indifferenziati raccolti	Kg/ab	Quantità di rifiuti indifferenziati raccolti divisa per abitanti residenti	2021: 57,9 kg/ab/anno 2022: 50,4 kg/ab/anno Fonte: sito comuni ricicloni. Per abitanti sono stati indicati i residenti e gli abitanti "virtuali" intesi da ASIA gli appartamenti dei turisti non residenti.	
3.2.4 Consumo di energia per illuminazione stradale	KWH/km/anno	Consumo annuo di energia per l'illuminazione stradale, calcolato per km di strada illuminato		Il consumo di energia per l'illuminazione stradale per km è < 6MWh/km/anno



UTILIZZO E CONTROLLO DEL TERRITORIO

Il territorio del Comune di Fai della Paganella è regolato dai seguenti strumenti pianificatori:

- Con il verbale di deliberazione n.16 del 26 maggio 2021 è stata adottata preliminarmente la variante non sostanziale n. 1/2021 al piano regolatore generale per l'accoglimento di 7 domande di inedificabilità ex art. 45 della L.P. 15/2015 e per l'inserimento di 3 modifiche per opere pubbliche e di alcune variazioni normative. La variante è stata deposita il 13/07/2021 ed è stata adottata in Consiglio Comunale.
- Regolamento edilizio approvato con delibera del consiglio comunale n°24 del 28/10/1998.
Con deliberazione del Consiglio Comunale n. 17 del 12.06.2023 con la modifica dell'art. 82 bis per le tinteggiature delle facciate degli edifici esterni ai centri storici.
- Con delibera di giunta n°161 del 15/12/2022 è stata nominata la commissione edilizia comunale che opera con gennaio 2023 sulla approvazione delle pratiche edilizie di sua competenza, con ritrovo mensile presso il Comune di Fai della Paganella.

Sono vigenti anche tutte le normative provinciali in materia entrate in vigore dopo tale data che sovra regolamentano il piano regolatore comunale (PGUAP Piano generale di utilizzazione delle acque pubbliche che vincola le aree a rischio idrogeologico, carta di sintesi geologica, carta delle risorse idriche sotterranee).

L'attività di controllo del territorio è svolta tramite il corpo di polizia municipale costituito da un vigile che presta servizio sulla base della convenzione fra Molveno, Fai, Cavedago e Spormaggiore (capofila) che segnala direttamente le problematiche che emergono al sindaco o ai carabinieri del locale comando.

Nell'ultimo triennio non si sono registrati abusi edilizi.

Per quanto riguarda la gestione delle emergenze, con delibera n.1 del c.c. di data 08/01/2021 è stato approvato l'aggiornamento del piano di protezione civile comunale (Approvato con delibera del Consiglio n° 29 del 23/12/2014). Il nuovo piano è strutturato in 6 sezioni a loro volta suddivise in tavole o schede ed eventuali sotto-schede, con l'obiettivo di garantire un aggiornamento costante dei vari documenti, senza dover effettuare un aggiornamento in toto dell'elaborato.



OBIETTIVO 1		
VALORIZZAZIONE DEL TERRITORIO		
AZIONI		STATO DI AVANZAMENTO
1	Verificare le possibilità di schemi con cui certificare il parco del respiro. Si sta valutando di creare una riserva naturale in quel posto.	Attività in corso dal consorzio Fai Vacanze. A fine 2022 definito lo standard ultimo di idoneità al benessere con cui certificare il Parco del Respiro (certificazione PEFC). Affidamento delle pratiche di certificazione a tecnico forestale, con stima di certificazione entro il 2023. Certificato in data agosto 2023 il PEFC bosco del benessere
2	Eseguire la ristrutturazione dell'abbeveratoio predisponendo il riutilizzo dell'acqua (Malga di Fai)	Intervento abbandonato in quanto ritenuto non fattibile
3	Nuova area camper con 16 piazzole presso ex campo da calcio. Installazione di nuovi pali di illuminazione a Led e videosorveglianza. Installato il cancello per la regolazione degli accessi.	Area inaugurata in ottobre 2022 (segue capitolo pag. 22)
4	Studio di fattibilità e progetto definitivo parco ludico ricreativo presso località capannina.	Fondi del PNRR, incarico affidato direttamente alla ditta. Domanda prorogata al 18/02/2023 Progettazione definitiva effettuata estate 2023.

5	Aggiornamento tempistiche: Revisione sostanziale del PRG: al fine di definire meglio le aree ad uso agricolo dedite alle colture per evitare che ci siano utilizzi disordinati o infrastrutture poco sostenibili in vista di un maggior utilizzo delle aree agricole a causa dell'innalzamento delle temperature (es. per uso vinicolo). La volontà è quella di preservare le attività al momento in uso presso il Comune di Fai.	Sono pervenuti dei preventivi per effettuare l'aggiornamento del PRG, in corso di valutazione.
6	NUOVO INTERVENTO Installazione dell'impianto di illuminazione lungo "Il sentiero Ardito", a sfruttamento dei sottoservizi già predisposti negli anni scorsi. Il sentiero Ardito è un percorso pedonale che si sviluppa dentro il bosco e che costeggia il lato ovest dell'abitato di Fai della Paganella.	Fondi a bilancio per passeggiata turistica. Da fare incarico per il progetto di illuminazione. I sottoservizi sono già presenti: la volontà è quella di riprendere un progetto sospeso da circa 15 anni. Progetto annullato, i fondi stanziati inizialmente non sono sufficienti, si è deciso di abbandonare l'obiettivo.
7	NUOVO INTERVENTO Sistemazione delle strade interpoderali località Agostel.	In attesa del progetto esecutivo
8	NUOVO INTERVENTO Riqualificazione località Santel: l'obiettivo della riqualificazione dell'area dal punto è il recupero dal punto di vista ambientale e territoriale, tramite interventi di recupero edifici in stato di abbandono, realizzazione di parcheggi e rettifica della SP. L'intervento è effettuato in partnership con la società Paganella 2001. La prima fase del progetto prevede la definizione di un piano attuativo con comune, PAT e società impianti per la rettifica della strada.	Il progetto è in fase iniziale e di definizione dei protocolli di intesa.
9	NUOVO INTERVENTO Realizzazione del secondo lotto del marciapiede a sbalzo di collegamento con località Santel con il centro del paese lungo via Cesare Battisti	L'opera è in fase di realizzazione



10	NUOVO INTERVENTO In fase di realizzazione il progetto esecutivo del terzo lotto del marciapiede in via Cembran per concludere l'intervento di collegamento di Santel con il centro del paese.	Effettuato lo studio di fattibilità
11	NUOVO INTERVENTO Realizzazione di una ferrata sul monte Faustior.	Assegnato incarico per studio di fattibilità tecnico economico.
12	NUOVO INTERVENTO Realizzazione nuovo polo 0-6 anni con fondi PNRR.	Gare concluse. Consegna dei lavori previsti il 30/11/2023. Intervento da concludere entro 31/12/2025

PARCO DEL RESPIRO – FOREST BATHING



Il “Forest Bathing” è una pratica nata in Giappone col nome di “Shinrin Yoku” ed è molto diffusa in alcuni Paesi dell’estremo Oriente, dove essa svolge un grande ruolo nella medicina preventiva.

Diversi studi scientifici condotti in Giappone e Corea del Sud hanno dimostrato che alcune sostanze volatili componenti degli oli essenziali prodotti da diverse specie di alberi (“Phytoncides” o monoterpeni), se inalate in dose sufficiente e per un periodo di tempo adeguato inducono cambiamenti fisiologici prolungati nel corpo umano come la riduzione dello stress, della pressione sanguigna,

innalzamento del sistema immunitario. Il valore terapeutico di questa pratica è stato poi dimostrato negli ultimi 15 anni con gli studi di diversi ricercatori, soprattutto di alcuni medici della Nippon Medical School di Tokyo.

La pratica consiste in passeggiate nel bosco ripetute in giorni consecutivi, in modo da respirare per diverse ore l’aria naturalmente arricchita delle sostanze volatili terapeutiche emesse da alcune specie di alberi.

Nel Parco del Respiro di Fai della Paganella le aree forestali sono costituite prevalentemente da faggi, che hanno il più alto potere emissivo di monoterpeni. Anche l’abete rosso, il pino silvestre e il larice sono buoni emettitori di queste sostanze. Un bel bosco maturo, con alberi ben sviluppati e dalla chioma espansa, è garanzia di efficacia per il “bagno di foresta”.



Per maggiori approfondimenti, è presente un sito web dedicato a tale parco e ai suoi benefici, gestito dal Consorzio Fai Vacanze e visitabile al seguente link:

<https://www.parcodelrespiro.it/>



NUOVA AREA CAMPER

Nel 2022, presso l'area ex campo da calcio è stata creata un'area camper con 16 piazzole. Sono stati predisposti gli allacciamenti alla rete idrica e la vasca per lo scarico dei reflui allacciata alla rete delle acque nere. Sono stati installati i corpi luce per l'illuminazione notturna. Per ogni piazzola sono presenti l'allaccio all'acquedotto e alla corrente elettrica. Da ottobre 2022 l'area camper è attiva e nel maggio 2023 è stata inaugurata.



Figura 2 – Fase di preparazione e a piazzola ultimata e in funzione

PIAZZA ITALIA

È in corso di ultimazione il progetto di sistemazione di Piazza Italia, progetto denominato: La Piazza che diventa Verde (progetto preliminare affidato nell'aprile 2018). L'area è stata pavimentata con san pietrini, sono stati sostituiti dei tratti di tubazione delle acque bianche, sono stati sostituiti i corpi illuminanti, creata un'area da adibire a sportello turistico e installati i giochi come area bambini.

Rimane da terminare l'area informazione e dei rivestimenti come finitura per la zona coperta/tettoia in programma per autunno 2024



Figura 3 - Piazza Italia prima (sx) e dopo (dx)



PARCHEGGIO LOCALITA' PRADONEC

È stato realizzato un nuovo parcheggio pubblico nel Comune di Fai della Paganella in via di Pradonec in prossimità della zona del centro abitato. L'esigenza dell'Amministrazione Comunale era quella di creare dei posti auto a

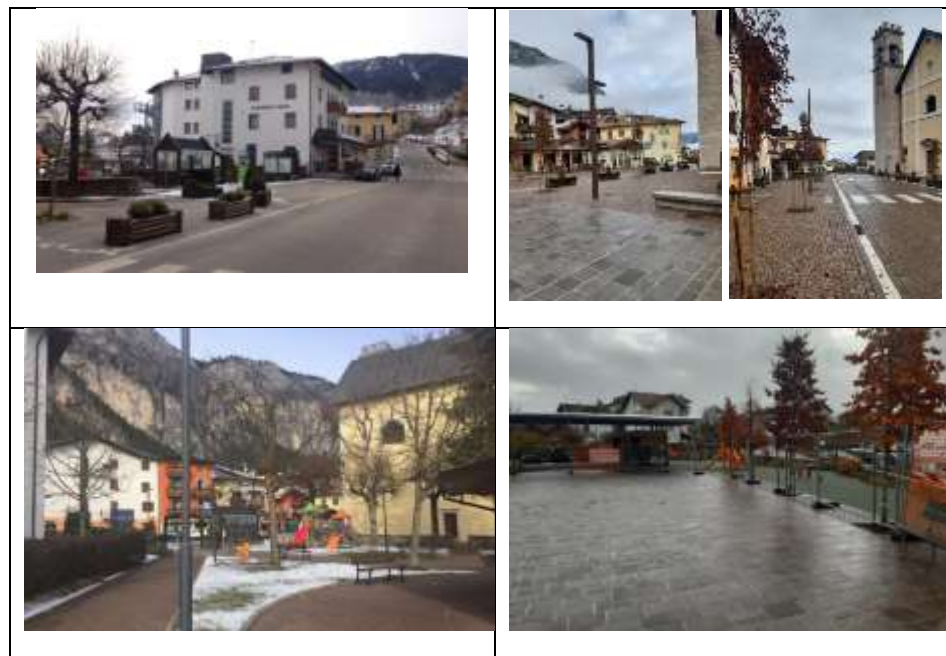
servizio sia delle attività commerciali del paese ma anche a chi avesse desiderio di accedere per una semplice visita.

Sono stati realizzati ben 3 stalli per autovetture, 2 stalli per veicoli disabili. Le aree di separazione sono state concepite nel rispetto del design e dell'ambiente abbellendo e creando zone di manica con aiuole a verde e muretti in tipico stile trentino.

Per il 2024 è intenzione della amministrazione completare il parcheggio con idonea illuminazione a led.



MESSA IN SICUREZZA MARCIAPIEDE CEMBRAN – BATTISTI

REALIZZAZIONE DI UNA NUOVA PASSERELLA STRALCIO 2A

Il tratto di strada provinciale 64 che attraversa l'abitato di Fai in località Cortalta è sprovvisto di marciapiede laterale e parzialmente di impianto di illuminazione pubblica.

In seguito a tale situazione ed in accordo con gli uffici competenti dell'amm.ne provinciale è stata quindi eseguita dal comune di Fai la progettazione che prevede la realizzazione di marciapiede per il tratto in questione.

La progettazione definitiva ha dettagliato tali previsioni progettuali suddividendole inizialmente in due stralci funzionali, per realizzare in tempi diversi il nuovo marciapiedi lungo le vie Cembran e Battisti.

A fine settembre 2023 sono iniziati i lavori che prevede la realizzazione del marciapiede a sbalzo in esecuzione metallica a valle della strada provinciale SP 64 fino al bivio con via Carletti ed il rafforzamento delle protezioni contro la caduta massi del versante a monte della careggiata.

I lavori proseguiranno fino al 7 dicembre per poi riprendere a giugno 2024.



PNRR SCUOLA MATERNA

PNRR MISSIONE 4 STRUZIONE E RICERCA

L'amministrazione comunale di Fai della Paganella intende realizzare un nuovo edificio scolastico in sostituzione dell'edificio esistente destinato a scuola materna, che integra anche le funzioni di asilo nido. A tale scopo l'amministrazione ha chiesto e ottenuto un finanziamento dal PNRR, Missione 4 – istruzione e ricerca, attraverso il “Piano per asili nido e scuole dell'infanzia e servizi di educazione e cura per la prima infanzia”. Nel comune di Fai della Paganella sono attualmente attive una scuola primaria e una scuola materna. La decisione di costruire un nuovo polo per l'infanzia (da 0-6 anni) nasce da una duplice necessità: da un lato dismettere l'attuale edificio della scuola materna a causa di una importante inefficienza energetica e carenza strutturale le quali renderebbero l'intervento di adeguamento antieconomico; dall'altro la volontà di dotare il paese e tutta la Comunità della Paganella di un servizio di asilo nido, attualmente non presente in tutto l'altipiano, se non attraverso un servizio di Tagesmutter, limitato ad un numero di 5 bambini. Lo stesso altipiano richiama diverse lavoratrici dalla vicina comunità Rotaliana - Königsberg le quali avrebbero la possibilità di utilizzare il servizio vicino al luogo di lavoro. La consegna lavori è prevista per dicembre 2023 e i lavori completati entro il 2026.



SISTEMAZIONE E ADEGUAMENTO ACCESSO ESISTENTE IN LOCALITA' AGOSTEL

Il progetto prevede la realizzazione di una stradina di accesso pavimentata in asfalto dalla lunghezza di 93,0 metri con larghezza della carreggiata di 3,0 metri. La strada viene utilizzata come accesso all'area agricola Agostel coltivata da residenti e aziende agricole locali. I lavori sono iniziati nel mese di giugno 2024.



In fase di progettazione e valutazione (non ancora presente tutta la documentazione, il finanziamento, in completamento per il 2024): Illuminazione pubblica per Via alle Late, Ferrata monte Fausior, sostituzione condotta Termen-Val

GESTIONE DELLE SPECIE PROTETTE - ORSO

L'orso è protetto in numerosi Paesi e all'interno dell'Unione europea, sia da convenzioni internazionali che da leggi nazionali. Nel 1939 la specie orso viene inserita nell'elenco delle specie protette della fauna (Art. 38 T.U. legge sulla Caccia). A livello nazionale attualmente la specie è protetta dalla legge quadro sulla protezione della fauna selvatica n. 157 del 1992. L'orso è compreso tra le specie "particolarmente protette" e sono previste sanzioni penali nel caso di abbattimento. La L.P. n. 24/91 (e successive modifiche ed integrazioni) prevede la protezione a livello provinciale della specie e la prevenzione e l'indennizzo degli eventuali danni da essa provocati al patrimonio agrozootecnico (Art. 33).

La presenza dell'orso nel territorio trentino, a seguito del progetto di reintroduzione della specie iniziato nel 1999 è un aspetto da non sottovalutare. La stima della popolazione complessiva è di quasi un centinaio di esemplari.

Nel territorio del Comune di Fai della Pagannella, sono stati registrati degli incontri ravvicinati uomo orso, delle razzie ai bestiami, ai cassonetti dell'umido. La convivenza uomo – orso non è quindi sempre facile. Il monitoraggio dell'orso è eseguito dalla PAT mediante tecniche di rilevamento come fototrappolaggio, monitoraggio genetico e radiotelemetria.

La forestale ha dato la disponibilità ai privati di richiedere dei recinti elettrificati (fino a disponibilità).

Di recente sono state svolte i seguenti interventi, a corredo delle attività di monitoraggio della PAT:

A livello di altipiano, nell'estate 2021, i cassonetti dell'umido sono stati sostituiti da ASIA con nuovi contenitori anti-orso. Per evitare le incursioni dell'orso, i bidoni sono posizionati solamente nelle isole ecologiche. Trattasi di contenitori metallici da 2250 litri, già testati con successo. Tuttavia, si sono ancora rilevate alcune criticità, che ha portato a chiudere ai lati alcune isole ecologiche e valutare l'installazione di isole ecologiche seminterrate o interrate.

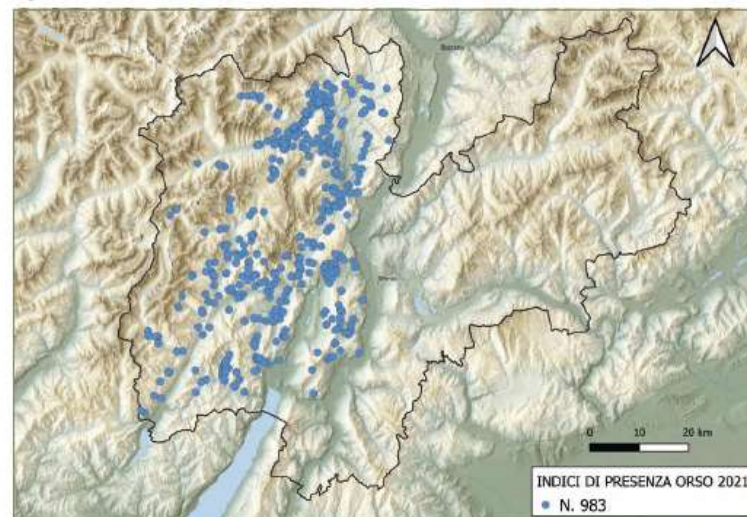

RISORSE IDRICHE

UTILIZZO RISORSE IDRICHE DEL COMUNE

Il comune di Fai della Paganella presenta sul suo territorio diverse sorgenti a cui attinge l'acquedotto comunale. Il comune è inoltre servito dalla rete intercomunale che attinge dalla sorgente Val perse.

Con la determina 2021-S173-00254 di fine 2021, è stata rilasciata una concessione unica che accorpa le varie concessioni dei Comuni di Andalo, Fai, Cavedago, Molveno. È stato deciso di identificare il comune di Andalo come comune capofila. La nuova concessione C/16632 ha scadenza al 31/12/2039. Nella concessione viene indicato lo stato di idoneità delle reti e dei dati raccolti nel portare SIR e la necessità di apportare interventi di miglioramento entro 5 anni dalla data del provvedimento unico.

La manutenzione ordinaria del Comune di Fai della Paganella è gestita in economia tramite l'ufficio tecnico e dagli operai comunali, mentre quella straordinaria viene gestita da Geas Spa.

Il tecnico comunale ha iniziato un corso a settembre 2023 che proseguirà per tutto il 2024.

FONTE	TIPO CAPTAZIONE	codice concessione pre determina 2021-S173-00254	CODICE CONCESSIONE	SCADENZA	UTILIZZO (potabile Ordinario o di Soccorso)
PRESEVAL	SORGENTE	R/2270	C/16632	31/12/2039	O
PINETA (Cianoni)	SORGENTE	R/2269			O
POZZO 1943 (Cianoni)	POZZO	C/16290			S
PALU' 1	POZZO	C/10005			S
PALU' 2	POZZO	C/10005			S
VAL PERSE	ACQUA SUPERFICIALE	C/2082			O
VAL PERSE	ACQUA SUPERFICIALE	C/2082			O
VAL PERSE	ACQUA SUPERFICIALE	C/2082			O



QUALITÀ ACQUA POTABILE

A partire dal 2015, il Comune segue il piano di campionamento inserito nel FIA, concordato preventivamente con l'azienda sanitaria. Il grafico seguente riporta il numero di analisi effettuate negli anni e gli eventuali relativi fuori limite.

Come si evince dal grafico, i casi di fuori limite sono pari a zero per il triennio 2017-2019.

Nell'anno 2020 a causa del mancato rinnovo dell'appalto non sono stati eseguiti i campionamenti come definiti dal piano di controllo del FIA. Nel novembre 2020 è stata stipulata una convenzione con GEAS SPA in cui si delega la gestione dei prelievi e delle relative analisi, la gestione del portale SIR e la trasmissione dei dati all'APSS. Nel 2020 Geas ha effettuato 4 analisi di cui una è risultata non conforme, Geas ha inserito la non conformità e l'azione correttiva nel portale del SIR.

Nel mese di Gennaio 2021 è stato aggiornato il piano di campionamento, modificando alcuni punti di campionamento che non erano più accessibili a causa della chiusura delle strutture turistiche e ricettive. Geas ha provveduto a inserire nel SIR il nuovo piano di campionamento.

Nel 2021 sono state effettuate 22 analisi e non si sono registrate non conformità presso le utenze, così come nel 2022.

Nel 2023 sono state effettuate fino ad agosto 20 analisi e sono state registrate 3 analisi non conformi gestite dalla società che gestisce il servizio la GEAS. Il comune è stato interessato nella gestione della non conformità n. 9286 del 29.05.2023 per una pulizia e disinfestazione della fontana comunale, come riportato nel sito della PAT denominato SIR.

Attualmente per il 2024 non vi è nulla da segnalare.

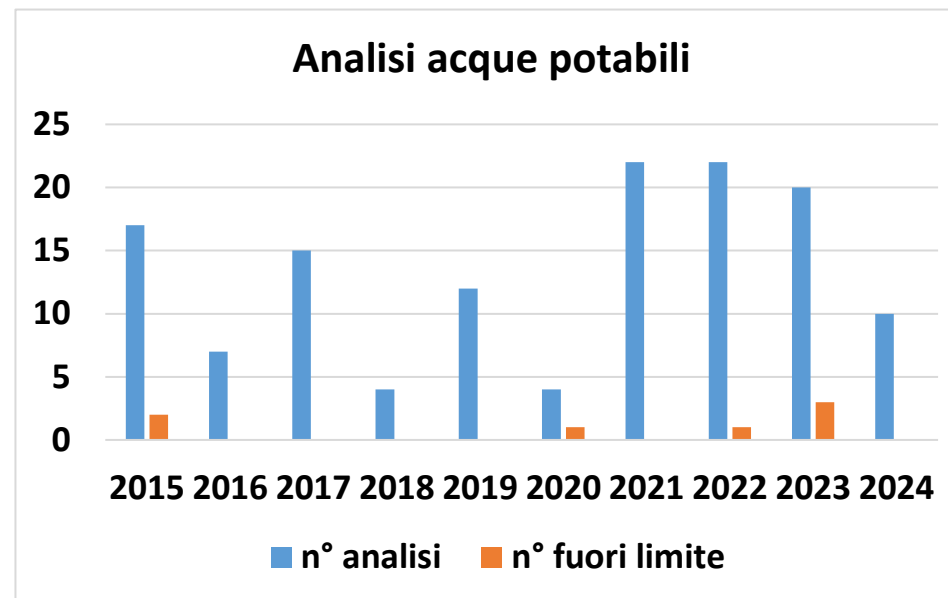

Fonte: Ufficio tecnico



OBIETTIVO 5

MIGLIORAMENTO NELLA GESTIONE DELLE RISORSE IDRICHE

AZIONI

Intervento di ammodernamento della rete idrica, affidato alla ditta GEAS, che prevede, tra le varie azioni:

- aggiornamento del portale SIR- aggiornamento del portale SIR
- ricerca perdite
- modellazione e distrettualizzazione delle reti
- rifacimento pozzetti di manovra
- sostituzione vecchi contatori utenze e migrazione dei contatori presso i pozzetti di allaccio al privato

NUOVO INTERVENTO

Manutenzione straordinaria dell'acquedotto dalla località Termen a località Santel con la realizzazione dello studio di fattibilità tecnico economica.

Fonte: ufficio tecnico del Comune

I dati inerenti al consumo d'acqua vengo raccolti dal responsabile dell'ufficio amministrazione a fine anno interrogando il programma di gestione interno.

Di seguito è riportato il consumo domestico più il consumo per usi diversi/pubblico distribuito sugli abitanti equivalenti.

Nel 2019 e 2020 il consumo pro-capite è aumentato a causa della diminuzione del flusso turistico, i consumi generali a fronte di un minor numero di abitanti equivalenti risultano pesare maggiormente sul bilancio totale. Nel 2021 si è registrato un lieve calo dei consumi, stazionari anche per il 2022, 2023.

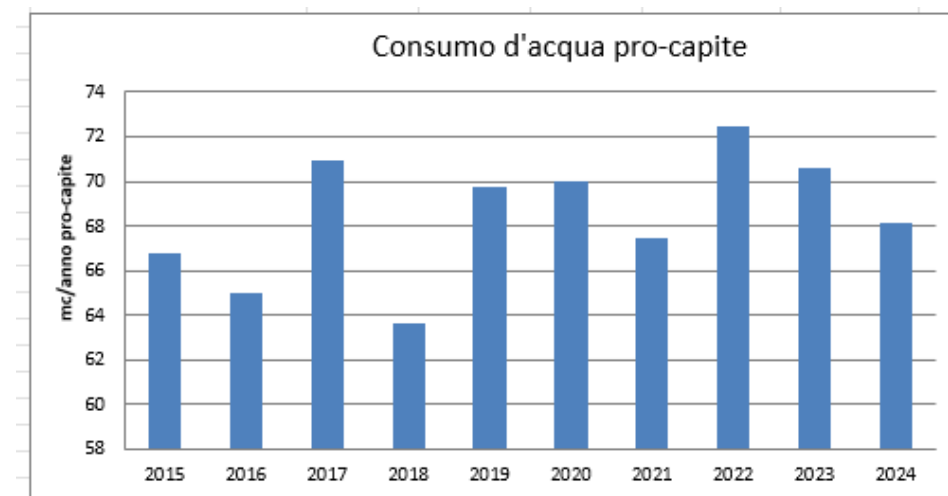

Fonte: ufficio tecnico del Comune

CONSUMI ACQUA

Di seguito si riportano i valori dei consumi di acqua (mc) divisi per usi.

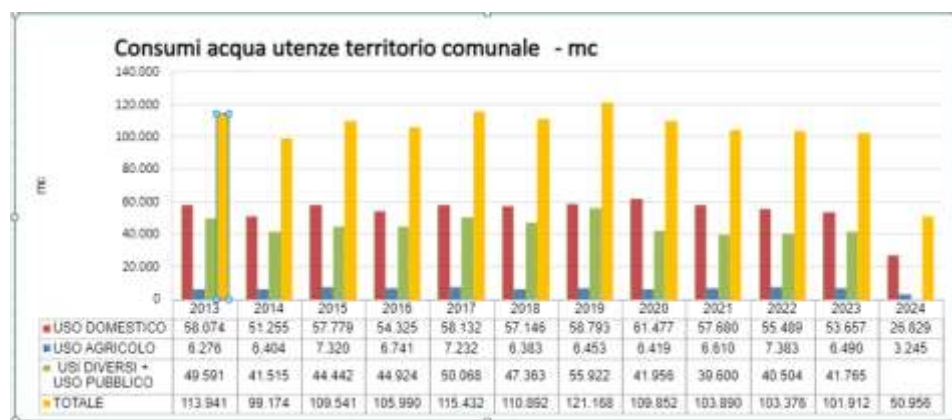

SCARICHI IDRICI

Il Sistema fognario viene gestito direttamente dal comune.

Le reti acque bianche e nere sono quasi tutte completamente sdoppiate. Le acque nere confluiscono al depuratore di Fai della Paganella, gestito dall'Agenzia per la Depurazione della Provincia di Trento (ADEP).



La presenza di allacciamenti non regolari, ossia di infiltrazioni delle acque bianche nella rete delle acque nere risulta oggi un problema da gestire. Era stato previsto tra gli obiettivi del triennio precedente il censimento degli allacciamenti esistenti e mancanti, ma non avendo ricevuto finanziamenti da parte della Provincia, il progetto è stato al momento abbandonato in quanto si necessita di un investimento troppo oneroso da parte del Comune. Rimane forte interesse da parte dell'amministrazione, intervenire in futuro sulla questione.

Si riportano di seguito i dati relativi al depuratore di Fai della Paganella ripresi dal sito dell'AGENZIA PER LA DEPURAZIONE (<http://www.adep.provincia.tn.it/>):

Denominazione	Fai della Paganella (sigla FA - codice 8101 - codice Tlc 54)
Indirizzo	Loc. La Cornella - Fai della Paganella
Corpo idrico recettore	Rio della Valle
Bacino idrico	Noce
Altitudine	934 m s.l.m.
Comuni serviti	Fai della Paganella

Potenzialità	5200 A.E.
Dotazione idrica	350 L/(A.E. d)
Coefficiente di afflusso in fognatura	0,8
Portata media giornaliera	1456 m ³ /d
Portata media oraria	60 m ³ /h
Fattore di punta	2
Portata massima di punta	120 m ³ /h
Data di messa in servizio	15/03/89

Nel passato ci sono state delle segnalazioni di forti odori nelle vicinanze del depuratore. In tali casi il comune avverte immediatamente la provincia per valutare il problema ed intervenire.

Nell'ultimo triennio non si sono registrate lamentele.

Situazione al nov. 2022: via alle Salezze, via Salette e via Pinete: predisposizione di un tratto terminale di tubazione di rete bianca e relative caditoie.

Nel 2022, in occasione del rifacimento della pavimentazione in Piazza Italia, è stato posato un nuovo tratto di tubazione di rete bianca.

Nel grafico sottostante si riporta l'andamento delle scolmature mensili dal 2017, avvenute per sovraccarico idraulico del depuratore. (2020 problema impianto rilevamento). Nel 2022 si rilevano lievi scolmature, anche in virtù delle lievi precipitazioni rilevate.



ANDAMENTO SCOLMATURE DEPURATORE DI FAI

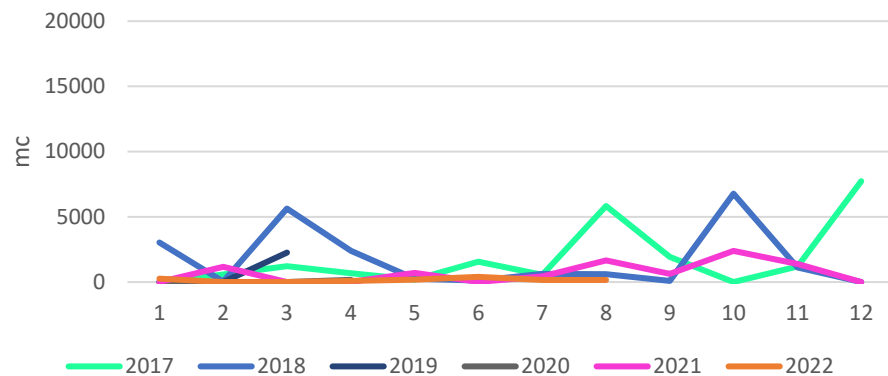

La situazione del 2023 viene evidenziata a parte in quanto le notevoli precipitazioni, specialmente nel mese di agosto hanno portato a una variazione e discostamenti diverso rispetto agli altri anni.

Di seguito le scolmature a paragone tra il 2023 e 2024

SCOLMATURE

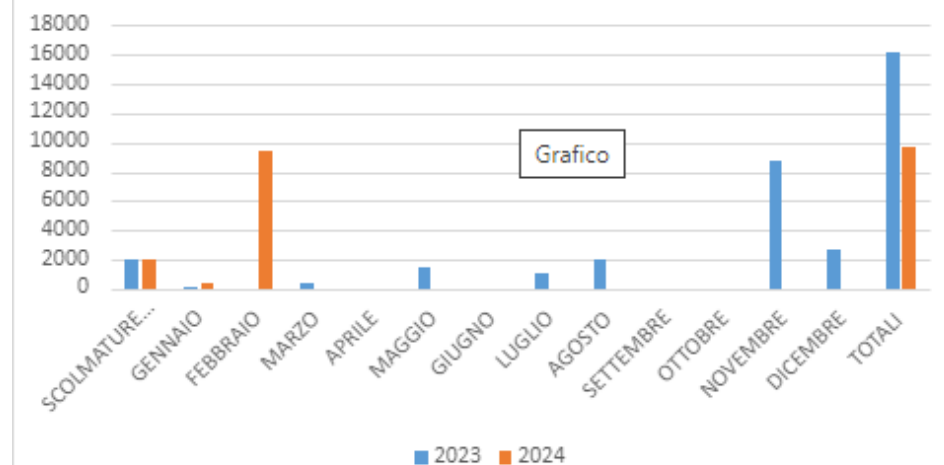

SCOLMATURE 2023 - DEPURATORE FAI IDRAULICO IMPIANTO DI DEPURAZIONE CIVILI GESTITI DA DEPURAZIONE TRENTINA OCCIDENZLE NUMERO

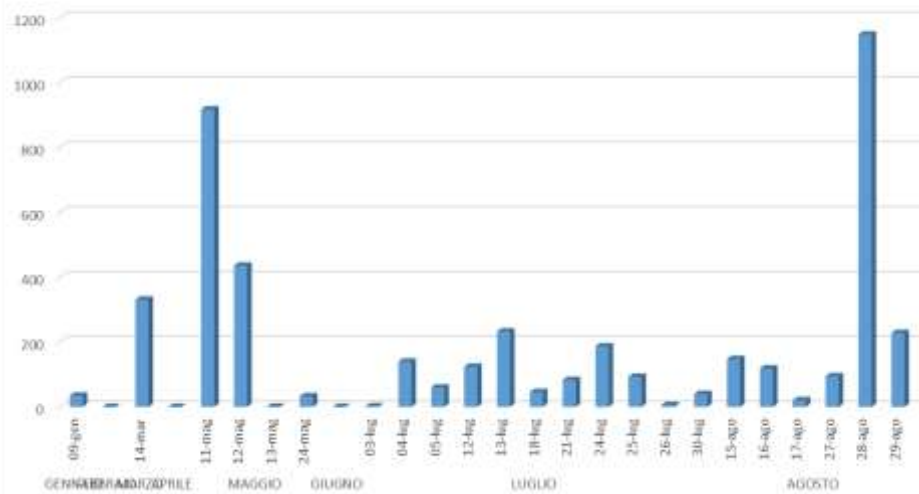

RIFIUTI PRODOTTI SUL TERRITORIO DEL COMUNE DI FAI DELLA PAGANELLA

- la gestione del servizio di raccolta e avvio a smaltimento o recupero dei rifiuti solidi urbani;
- la promozione e gestione della raccolta differenziata.

I dati di seguito riportati vengono elaborati semestralmente e annualmente da ASIA e comunicati al comune.

Per il 2023 vi è intenzione tramite i fondi del PNRR e la gestione di Asia di trasformare l'attuale CRM in CRZ cioè aperto anche alle aziende. Nell'attuale si stanno affidando i lavori per la modifica della recinzione esterna, la posa di un nuovo cancello elettrico.

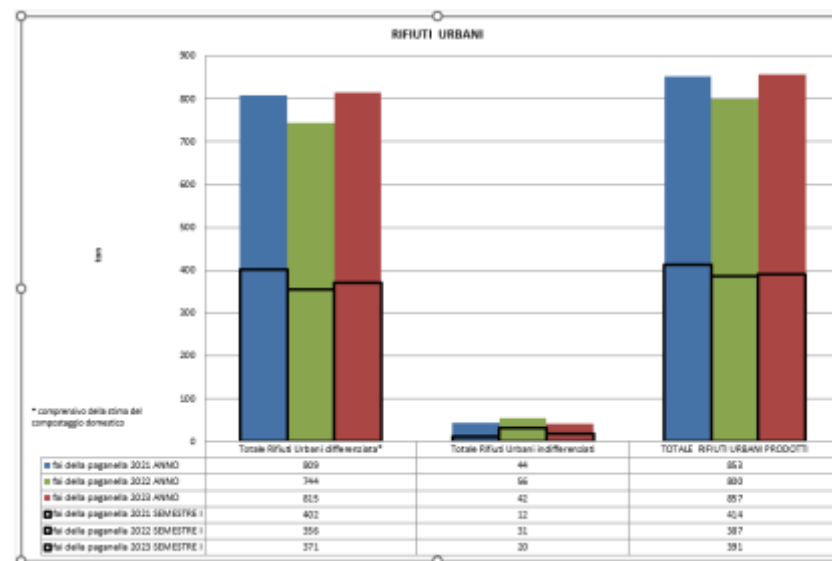

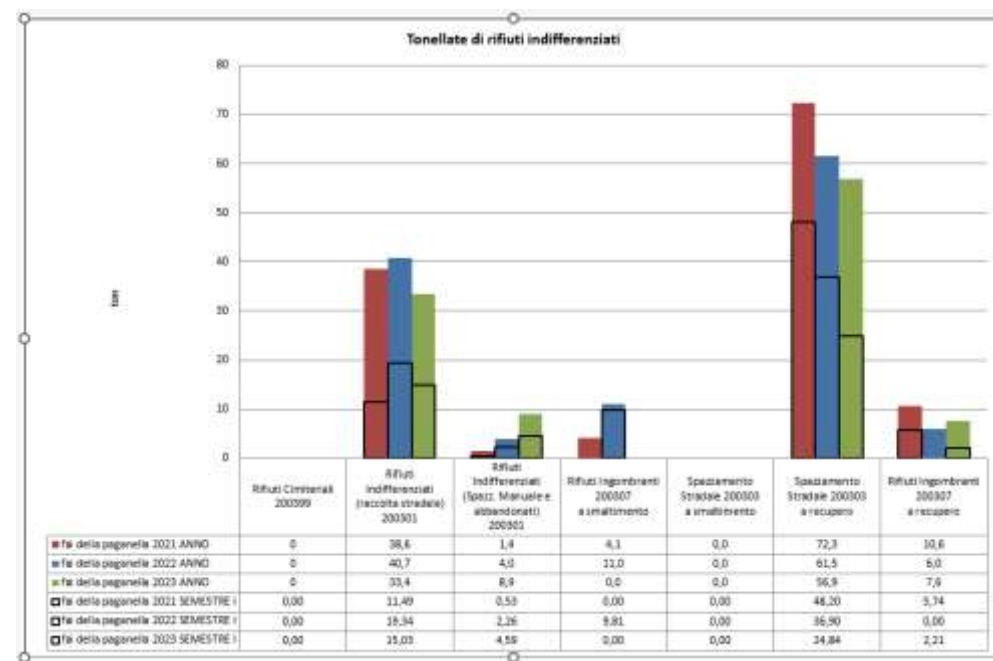
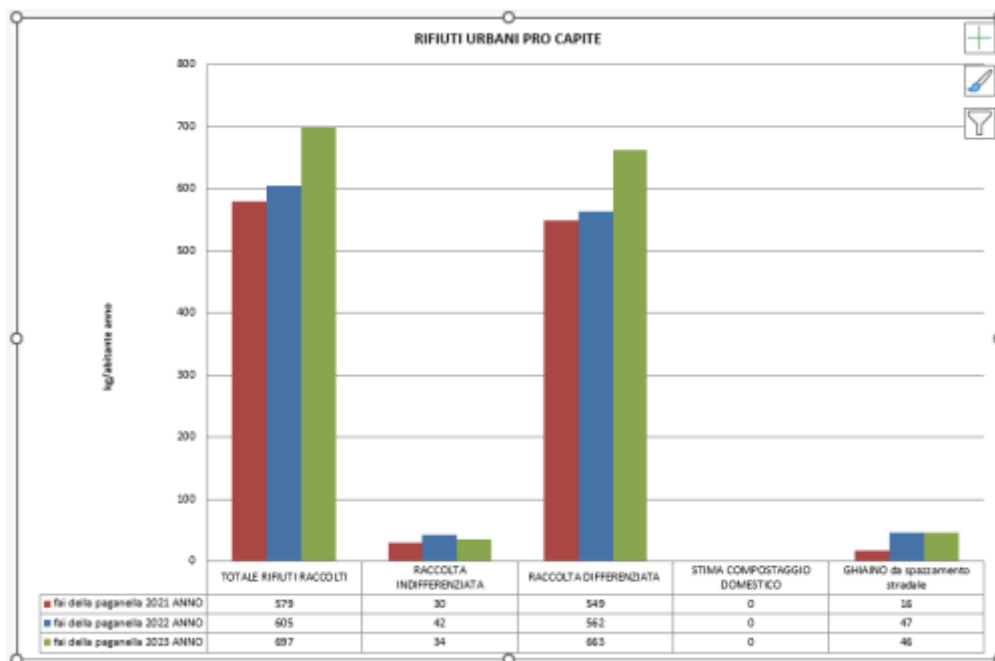

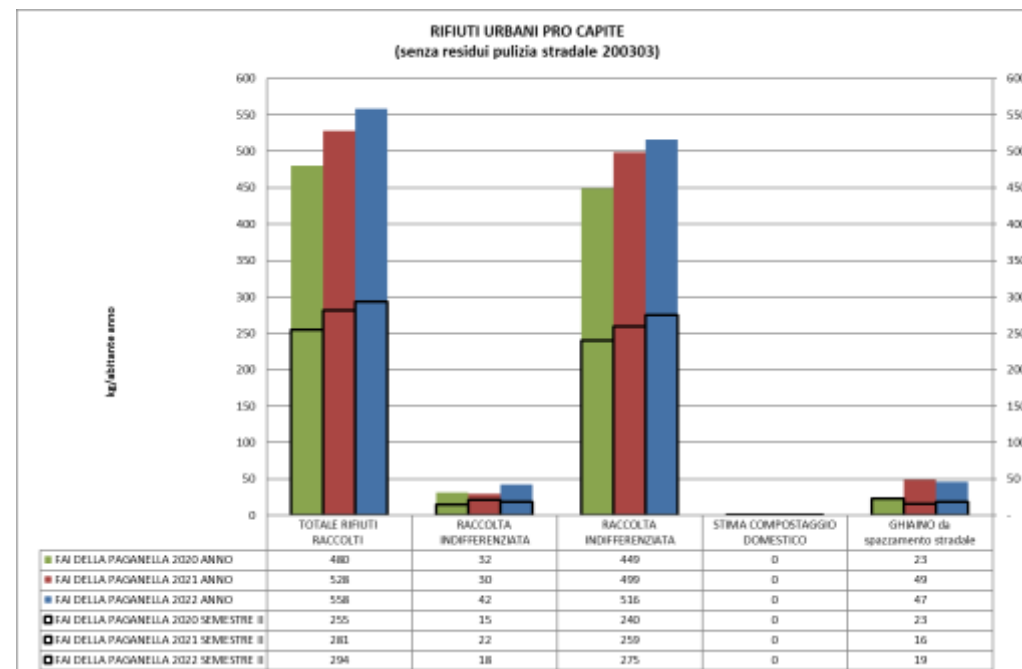
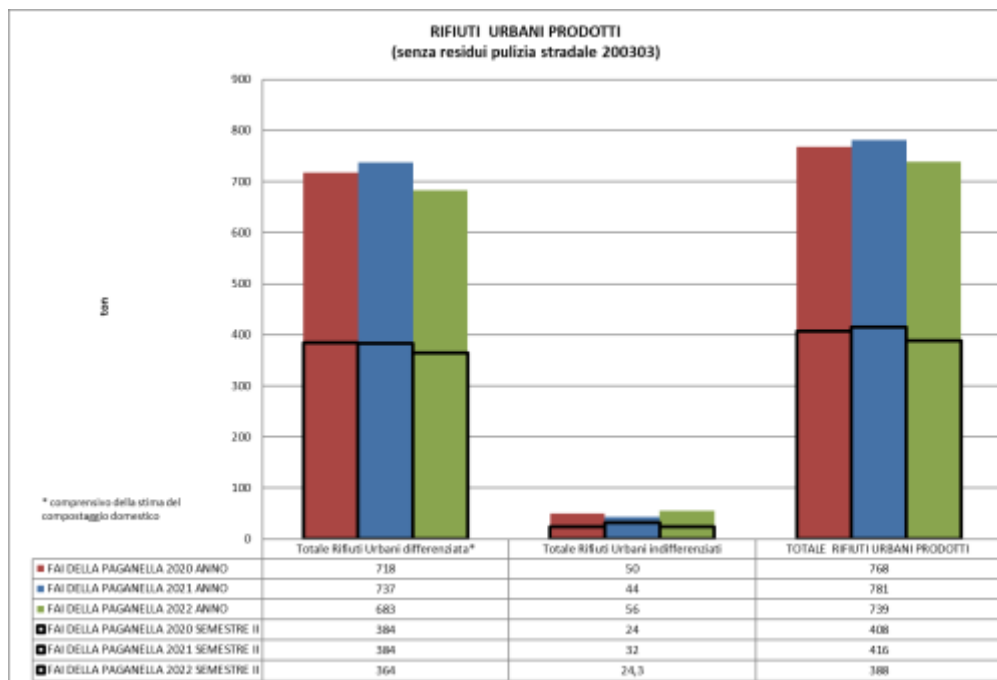

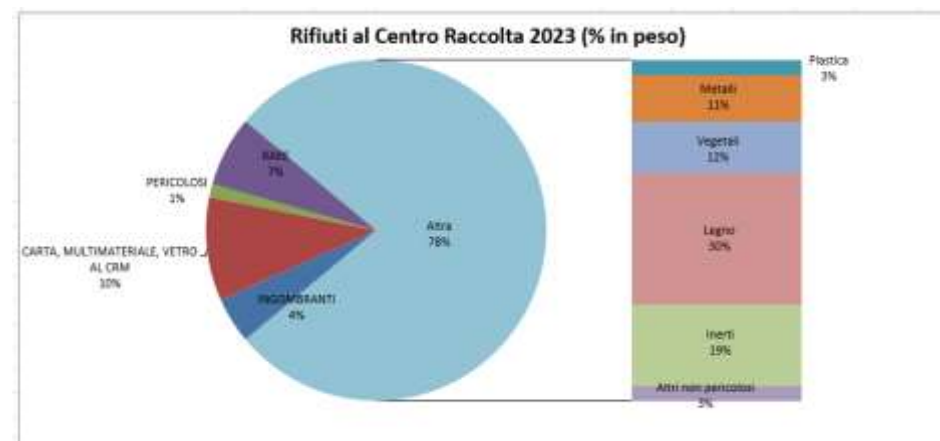
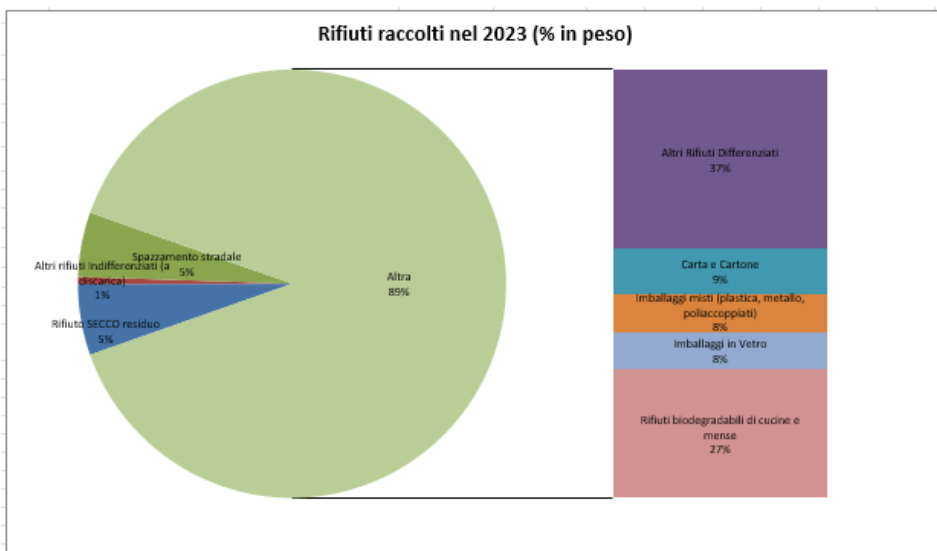
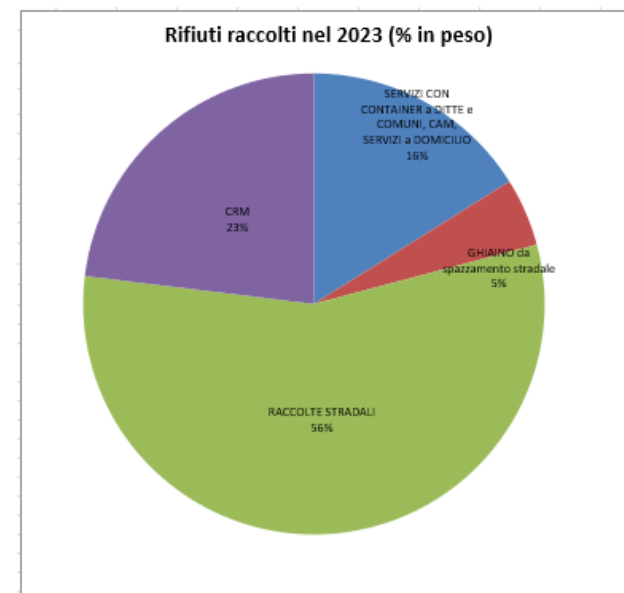
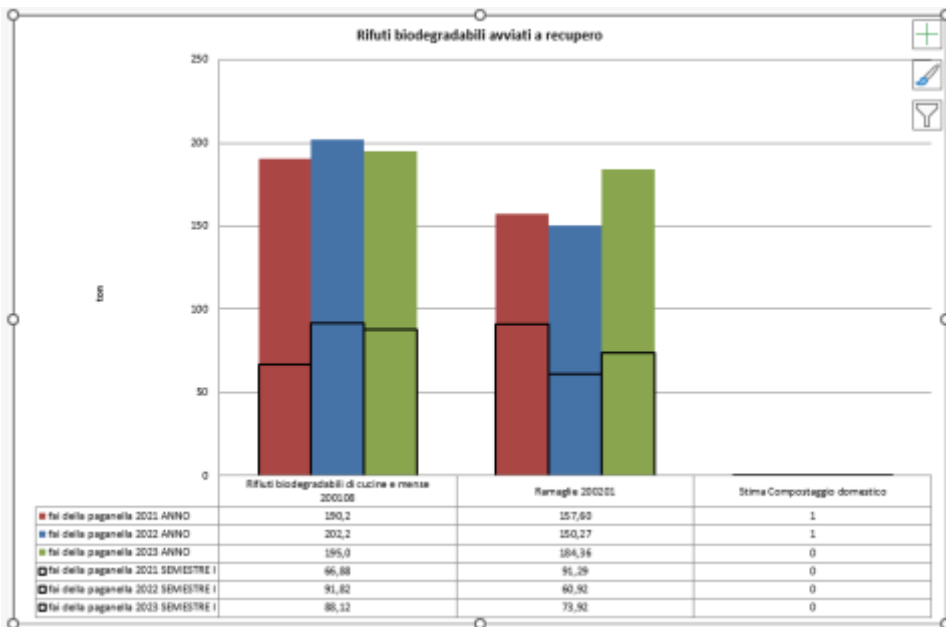

Fonte: ASIA



Nelle foto di cui sotto si vedono i press compattatori e i nuovi bidoni che sono stati posizionati nelle isole ecologiche che sono operativi da gennaio 2023. Sono state modificate le chiavette di apertura delle calotte distribuite in primavera alle utenze. Il comune distribuisce al cittadino con la consegna del tagliando presente nella bollettazione a cadenza semestrale i sacchetti in carta per la raccolta differenziata dell'organico.

Alcune isole ecologiche sono state chiuse ai lati per non permettere l'accesso dell'orso e arrecare pericolo alla cittadinanza.

Il rapporto dei rifiuti urbani prodotti nel 2023 rispetto al 2019 è pari a 1.03, ossia un incremento del 3% rispetto al valore del 2019 (788 kg/ab).



OBIETTIVO 2 MIGLIORAMENTO NELLA GESTIONE DEI RIFIUTI SUL TERRITORIO	
AZIONI	STATO DI AVANZAMENTO

Monitoraggio del numero e della tipologia di abbandoni di rifiuti presso le isole ecologiche, CRM e bidoncini, con l'obiettivo di valutarne la tipologia e possibili interventi.	Monitoraggio sospeso per mancanza di personale. Potrebbe essere preso in mano da parte del vigile a partire dal 2023 durante l'alta stagione.
Introduzione di Eco compattatori presso il CRM, fornendo un servizio h24 alle attività produttive. Finanziamento effettuato da parte di ASIA, evitando così il congestionamento delle isole ecologiche e gli abbandoni di rifiuti.	Presente il progetto di installare due eco compattatori al CRM (in settembre) a servizio delle attività (h24). Per aprirli serve una scheda.
Sostituzione dei bidoni delle isole ecologiche con bidoni funzionanti a tessera e utilizzabili solo per delle utenze determinate.	Progetto di sostituzione di tutti i cassonetti delle 8 aree ecologiche del paese (campane di vetro, carta e imballaggi leggeri)
Sostituzione dei vecchi bidoncini dell'immondizia (indifferenziato) con nuovi bidoni ed integrazioni dei mancanti acquisto di 26 bidoni di indifferenziato.	Richiesto presidio del vigile nelle alte stagioni (estate 2022 si sono notati meno abbandoni grazie alla presenza fissa di un vigile a controllo delle aree).
NUOVO INTERVENTO Valutazione per la realizzazione di 3 isole ecologiche interraste, realizzate tramite fondi PAT destinati ai comuni dell'altopiano.	La provincia ha deciso di stanziare fondi per la realizzazione di isole ecologiche anti rose per i comuni dell'altopiano



RIFIUTI PRODOTTI DAL COMUNE DI FAI

Il Comune gestisce la pulizia autonomamente manualmente o con l'ausilio della attrezzatura presente nel parco macchine del comune di Fai della Paganella. Il rifiuto che viene raccolto in apposito container presso il magazzino comunale e poi smaltito tramite ditta specializzata.

Lo spazzamento stradale della viabilità principale è affidato ad una ditta terza che provvede contestualmente alla pulizia al corretto smaltimento, seguendo il calendario annuale (il servizio è svolto ogni 10 giorni da aprile a ottobre).

La pulizia delle caditorie è affidata a ditta specializzata con cadenza annuale.

I rifiuti prodotti nell'espletamento delle attività comunali vengono smaltiti secondo le modalità applicate dal gestore del servizio di raccolta dei rifiuti ovvero attraverso l'utilizzo degli appositi bidoni stradali per tutti i materiali riciclabili.

A tal fine sono presenti presso tutte le strutture appositi contenitori per la raccolta differenziata ed è stata redatta e resa disponibile una apposita istruzione operativa nella quale sono riportate le operazioni da seguire per la corretta gestione dei rifiuti.

I rifiuti pericolosi vengono smaltiti utilizzando appositi fornitori, previa verifica del possesso dei requisiti di legge a ditta specializzata.

PREMIAZIONE COMUNE RICICLONE

Al concorso di Legambiente, patrocinato dal Ministero per l'Ambiente, che premia le comunità locali, gli amministratori e i cittadini che hanno ottenuto i migliori risultati nella raccolta e gestione dei rifiuti, il Comune di Fai della Paganella ha ricevuto un encomio come Comune Riciclone per gli anni 2013-2022.



Le classifiche di Comuni Ricicloni 2023 comprendono i Comuni che hanno partecipato al concorso e che risultano avere, oltre ad una percentuale di raccolta differenziata (RD) uguale o superiore al 65%, una produzione pro capite di rifiuto indifferenziato (data dalla somma del secco residuo e dalle quote non recuperate dei rifiuti ingombranti e dello spazzamento stradale) inferiore o uguale ai 75 Kg/anno/abitante. Le graduatorie sono stilate in base alla più bassa produzione di rifiuto indifferenziato.

QUALITA' DELL'ARIA

EMISSIONI IN ATMOSFERA DEL COMUNE

VEICOLI COMUNALI

Il comune di Fai della Paganella è dotato di 9 automezzi propri. Tutti i mezzi sono abbastanza recenti e vengono utilizzati in particolare dagli operai comunali. Nel maggio 2022, l'autocarro VEM, ed è stato ripristinato.

AUTOMEZZO	carburante	anno immatricolazione	CLASSE EURO di appartenenza	targa
Punto	gasolio	16/03/2001	EURO 2	BN 344 TS
Pick Up	gasolio	28/03/2007	EURO 4	DF673TE
Ape	gasolio	12/04/2000	EURO 2	AS 76335
Porter	benzina	04/03/2021	EURO 6	GD 358 FE
Autocarro VEM	benzina	17/05/2013	EURO 5	ER 922L A
Unimog	gasolio	11/02/1993	EURO 0	TN 608663
Pala gommata	gasolio	2024	EURO 6	In attesa di targa

Trattore	gasolio	27/08/2009	EURO 5	AHH532
Mini escavatore	gasolio	1996	EURO 1	-
Spazzatrice	gasolio	2011	EURO	AGX328

Fonte: ufficio protocollo

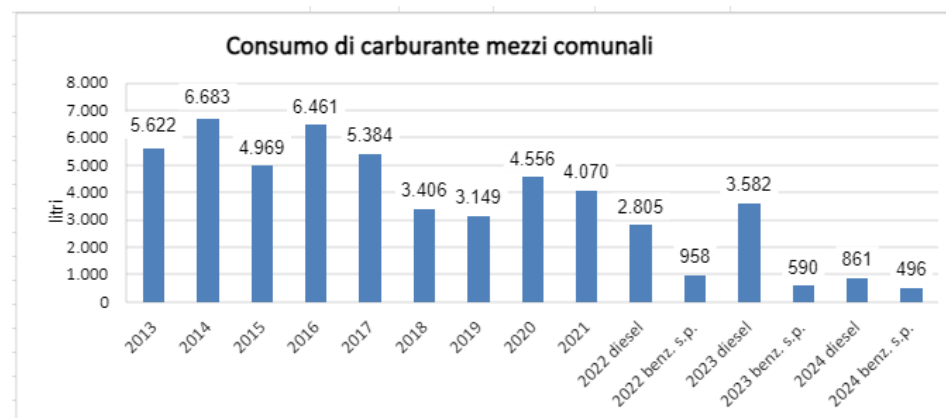

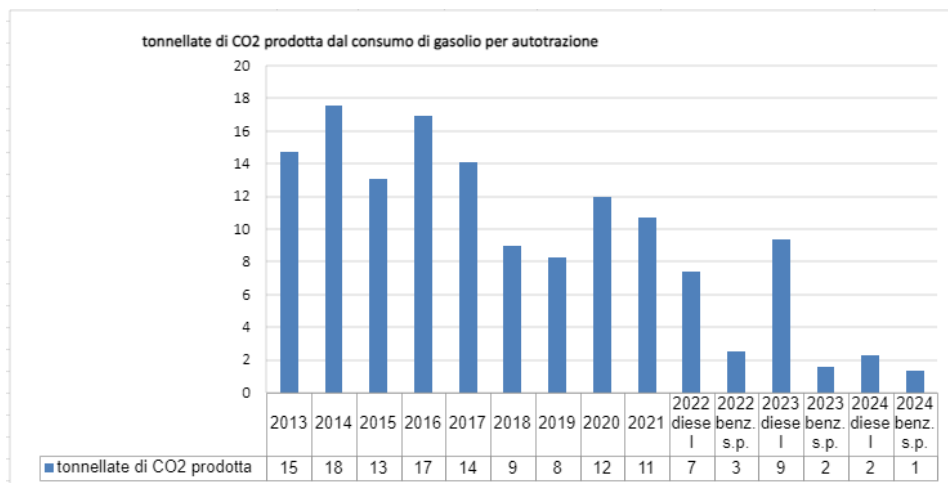

MOBILITA' SOSTENIBILE

Nel 2021 sono stati installate 2 postazioni per la ricarica delle bici elettriche, ognuna dotata di 3 erogatori.

Nel 2023 è stata installata una postazione presso il Palazzetto dello Sport dotata di un erogatore.



EMISSIONI IN ATMOSFERA DELLE ATTIVITA' PRODUTTIVE E DEGLI IMPIANTI TERMICI CIVILI

Sul territorio comunale sono presenti tre attività che necessitano di autorizzazione per emissioni. In particolare, una segheria che realizza imballaggi in legno presenta un'autorizzazione ordinaria rilasciata dalla Provincia, una falegnameria e una carpenteria in ferro che presentano delle autorizzazioni in via generale. Le autorizzazioni sono mantenute monitorate.

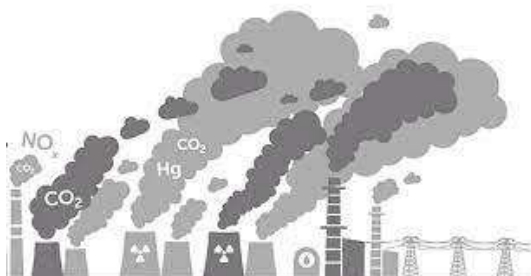

CONSUMI DI RISORSE

Nel corso dell'analisi ambientale è stato effettuato un check up dei consumi degli edifici in relazione alle risorse utilizzate, al fine di valutare l'entità degli stessi e mantenerne monitorato l'andamento ed eventuali anomalie.

Le emissioni in atmosfera associate alle attività comunali sono rappresentate dalla caldaia dei locali pubblici e dai mezzi di trasporto degli operai comunali. Si ritiene quindi non significativa la valutazione dei parametri A, B e A/B complessiva, oltre a quanto approssimato nei grafici seguenti.

Prima di parlare di consumi specifici, dal 2023 si è iniziato a monitorare anche il consumo di materiali negli uffici. In particolare, nel 2023 sono stati consumati circa 2800 foglio/dipendenti comunali: il dato non può essere comparato con altri, in quanto è il primo nel quale viene monitorato l'indicatore.

CONSUMO COMBUSTIBILI EDIFICI PUBBLICI

Dal 2017, il comune di Fai della Paganella utilizza esclusivamente il gas metano per il riscaldamento degli edifici. Di seguito è riportato il consumo di gas metano degli edifici comunali, dell'impianto sportivo e della caserma dei vigili del fuoco relativo agli anni dal 2017 al 2022. La diminuzione dei consumi nel 2020 per la scuola materna e la scuola elementare è dovuta alla chiusura avvenuta da marzo a luglio a causa delle restrizioni definite per il Covid. Nel 2021 si sono invece registrati aumenti nei consumi rispetto al 2018-2019 probabilmente dati da rigido inverno registrato.

Per il 2022 si è notata una leggera diminuzione specialmente per quanto riguarda la Caserma dei Vigili del fuoco.

Per il 2023-2024 si è pensato di sistemare l'impianto presso la Caserma dei Vigili del Fuoco portando il riscaldamento a zone, separando quello che è lo spogliatoio all'utilizzo presso gli uffici e la sala riunioni, in modo da utilizzare in modo più consono le risorse energetiche.

Il rapporto tra le emissioni associate al riscaldamento tra il 2023 e il 2019 è pari a 0.78, ossia con una riduzione di poco più del 20%.



Tonnellate di CO2 prodotta per riscaldamento

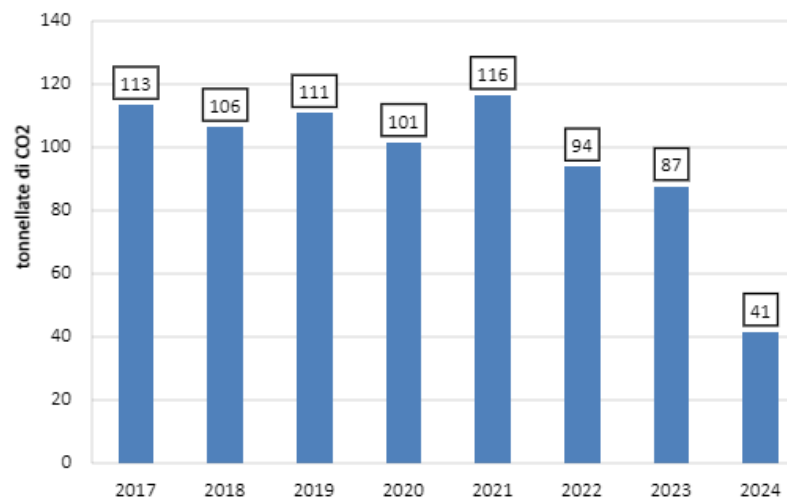

Dati elaborati dai tecnici del Comune di Fai



CONSUMO ENERGIA ELETTRICA UTENZE COMUNALI

Nel grafico sono presentati i dati dei consumi di energia elettrica delle utenze pubbliche del Comune di Fai della Paganella.

Di seguito si riportano alcuni dati dei consumi espressi in Kwh. Dal momento che la maggior parte dei consumi è data dall'illuminazione pubblica, si riportano i consumi totali suddivisi per illuminazione pubblica ed altri usi. Gli altri usi divisi per categoria sono dettagliati nella tabella che segue.

EDIFICIO	2020	2021	2022	2023	30/05/2024
EDIFICIO MUNICIPALE (municipio, loc caldaia) Via Villa n. 27	25.127	24.389	24.123	25.591	4.627
CASERMA DEI VVF (Caserma + magazzino comunale + soccorso alpino) Via artigianato n. 25	15.067	13.780	14.955	13.567	6.296
AMBULATORIO (edificio municipale) Via villa n. 27	1.877	1.766	1.798	1.345	1.183
SCUOLA ELEMENTARE via villa n. 43	4.209	4.737	4.778	5.648	2.279
SALE ASSOCIAZIONI EX MUNICIPIO via Villa n. 5	50	18	30	217	51
CAMPO SPORTIVO Via Ori n. 8	58	59	1.028	2.410	610
SCUOLA MATERNA Via Villa n. 45	7.848	9.400	9.432	9.842	2.812
PALAZZETTO DELLO SPORT Via Bel vedere n. 14	12.719	13.088	15.843	15.871	5.023
CRM Località Vanesola	3.238	2.489	2.106	3.116	1.132
LOCALITA' MALGA FAI			4.958	4.491	40
ILLUMINAZIONE PUBBLICA	228.988	207.583	225.208	184.865	70.185
TOTALE	298.959	277.309	304.259	266.963	94.238

Fonte: Comune di Fai

Per quanto riguarda l'illuminazione pubblica, si nota un decremento annuale nei consumi, dettato dalla sostituzione dei vecchi corpi illuminanti, con nuove lampade a Led.

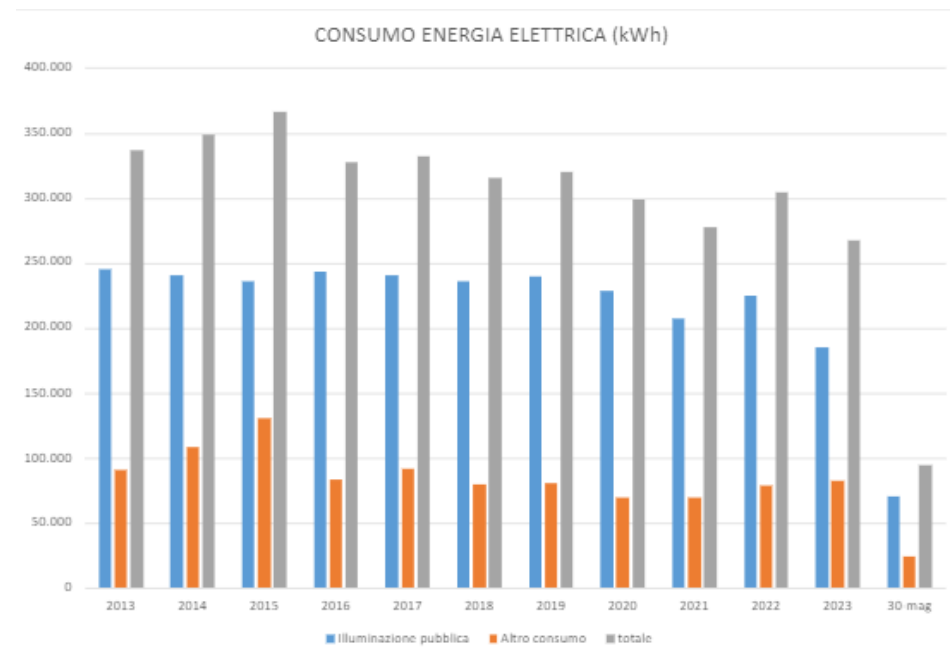

Il rapporto tra i consumi elettrici totali del 2023 rispetto al 2019 è pari a 0.80, rappresentante una riduzione di circa il 20%. Questo è frutto degli interventi svolti.

Metà degli interventi ha riguardato l'intera sostituzione del corpo illuminante, comprensiva di nuove linee elettriche e di quadri elettrici, l'altra metà ha interessato la sostituzione del solo corpo illuminante.

Nel grafico seguente è riportata l'energia elettrica annua rapportata al numero di abitanti nel territorio comunale:



	illuminazione pubblica (KWh)	n. punti luce	n. led	ill. pubblica (kWh) /n. punti luce
2020	228.968	551	186	416
2021	207.583	537	261	387
2022	225.208	552	276	408
2023	184.865	587	318	262
2024	70.185	610	354	246

Fonte: Comune di Fai

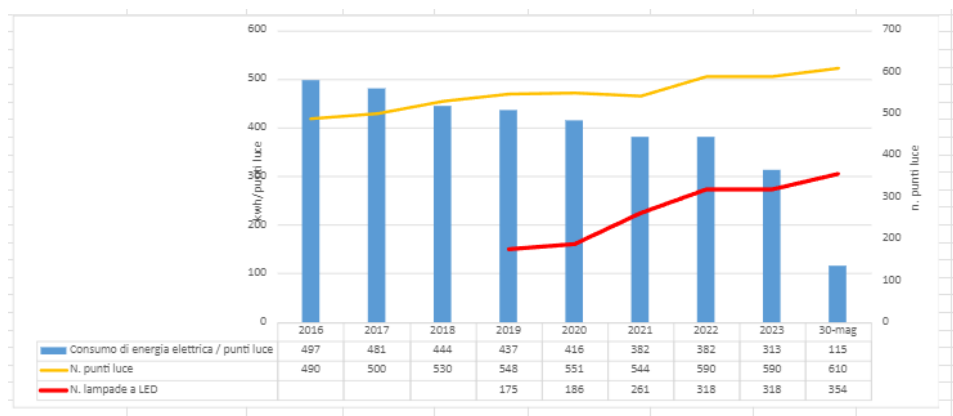

Fonte: Comune di Fai

Il P.R.I.C. è stato approvato il 24/10/2011 dal Comune di Fai. Dal 2014 il comune ha iniziato a sostituire i pali dell'illuminazione pubblica e i corpi illuminanti, usufruendo della tecnologia a led e dal 2016 ha iniziato a monitorare il consumo elettrico per punti luce. Negli anni si è pertanto registrata una diminuzione dei consumi di energia elettrica, come osservabile dai grafici dei consumi.

A fine 2021 si è riusciti a sostituire più della metà dei punti luce, riducendo quindi i consumi elettrici.

Anche per il 2024 l'impegno di procedere alla sostituzione con i contributi del PNRR dei punti luce a led. Questo permette:

- un notevole risparmio energetico,
- una miglior gestione dell'illuminazione,
- l'ottimizzazione del cono luminoso a terra,
- la diminuzione dell'inquinamento luminoso,
- una diminuzione dei costi di manutenzione anche in considerazione della durata temporale del led.

I consumi energetici dell'illuminazione sono calati in valore assoluto, mentre rimasti costanti se rapportati per consumo per abitante equivalente (197 kwh/ab_eq nel 2023 e 195 kwh/ab_eq nel 2019, per un rapporto pari a 1.01). Il dato è fuorviato dalla perdita di turisti a causa della pandemia COVID e per la differente modalità di calcolo degli abitanti equivalenti da parte provinciale. Un dato più realistico è rappresentato dal consumo energetico per punto luce, passato da 437 kWh/punto luce nel 2019 al valore di 313 kWh/punto luce nel 2023, con un rapporto A/B pari a 0.72.

OBIETTIVO 3

MIGLIORAMENTO DELL'EFFICIENZA ENERGETICA

AZIONI

STATO DI AVANZAMENTO



<p>Aggiornamento stato avanzamento: Applicazione del PRIC.</p> <p>Rifacimento impianti di illuminazione pubblica di alcune vie del comune con sostituzione punti luce/installazione riduttori di potenza:</p> <p>implementare il sistema di illuminazione via ai Dossi e via alle Late, via dell'Artigianato, via Cembran, e via Cesare Battisti, località Santel,</p>	<p><u>Via Dossi</u>: presente il progetto, appalto affidato alla ditta Casetta da effettuare entro fine anno, tempo permettendo o probabilmente inizio 2023. Intervento eseguito nel corso del 2023.</p> <p><u>Via Cesare Battisti</u>: presente progetto per nuovo marciapiede e nuovo impianto di illuminazione pubblica. Sostituzione vecchia tubazione fognatura acque nere, in fase di esecuzione.</p> <p><u>Piazza Italia</u>: installati i nuovi corpi luce a led. In funzione i corpi luce nella piazza. A partire dal 2023 saranno in funzione anche i corpi led lungo la via e saranno dismessi i lampioni a sodio posizionati sulle abitazioni. Eseguito nel 2023.</p> <p><u>Via alle late</u>: appaltato il progetto per la realizzazione nuova illuminazione, realizzazione prevista nel 2024.</p>
<p>Sostituire illuminazione del palazzetto polifunzionale con tecnologia a led</p>	<p>Intervento non ancora iniziato</p>

ENERGIE RINNOVABILI

Di seguito si riportano i valori della produzione di kWh da fotovoltaico.

- Impianto Palazzetto dello sport con potenza: 70 kw (installato nel 2015)
- Impianto Caserma Vigili del Fuoco con potenza: 10.5 kw (installato nel 2016)

Nei mesi di gennaio e febbraio 2021, a causa delle forti nevicate, non si sono registrate produzioni di energia poiché i pannelli erano coperti dalla neve. Nel maggio 2021 è stata fatta la pulizia dei pannelli.

Nel 2022 si nota una ripresa della produzione in linea con l'andamento del 2020. Si segnala un problema all'inverter dell'impianto fotovoltaico della caserma, a partire da metà ottobre 2022. Il comune è in attesa dell'arrivo di un tecnico per la risoluzione del problema.

L'inverter è stato riparato e le letture sono riprese con gennaio 2023.

Periodicamente gli operatori del Comune di Fai della Paganella con la lettura dei dati eseguono se necessario la pulizia dei pannelli fotovoltaici.

Si registra comunque un rendimento in linea con quanto indicato dal EON per l'area del Nord Italia.

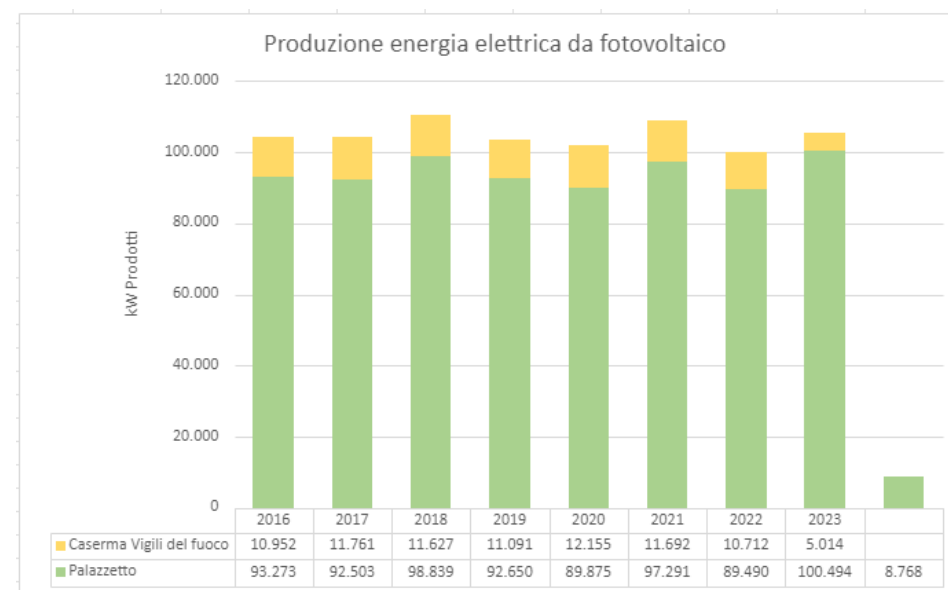

Fonte: Comune di Fai della Paganella



SICUREZZA E PREVENZIONE INCENDI / EMERGENZE AMBIENTALI

Il comune mantiene monitorato l'aspetto della sicurezza tramite la redazione della documentazione prevista dalla normativa vigente e il rispetto degli adempimenti correlati (formazione al personale, tenuta registri antincendio, etc.).

Presso gli edifici comunali sono stati predisposti i piani di emergenza ed evacuazione e sono presenti idonei mezzi antincendio. La funzionalità degli stessi è monitorata da una ditta esterna appositamente incaricata che effettua le verifiche con frequenza semestrale.

Relativamente alle emergenze correlate alla gestione degli immobili di proprietà comunale, è stata effettuata una valutazione da tecnici competenti come richiesto dal D.Lgs. 81/2008 legata prevalentemente al rischio incendi.

La gestione della prevenzione incendi negli edifici scolastici è invece di competenza della provincia, che attraverso il Servizio Antincendio predispone la documentazione necessaria quale piano emergenza ed evacuazione e registri antincendio. Il Comune attraverso il proprio personale effettua controlli relativamente alla gestione dell'infrastruttura e, attraverso propri fornitori, effettua i controlli periodici relativamente ai presidi antincendio e alla centrale termica.

Relativamente alle emergenze correlate alla gestione degli immobili di proprietà comunale, è stata effettuata una valutazione da tecnici competenti come richiesto dal D.Lgs. 81/2008 legata prevalentemente al rischio incendi ed esplosioni.

Presso gli edifici comunali sono presenti i piani di emergenza ed evacuazione, riportanti l'ubicazione dei dispositivi antincendio (estintori e manichette) e le

uscite di sicurezza. La manutenzione dei dispositivi antincendio è garantita da ditte specializzate. Da fine 2020 l'incarico è affidato alla ditta Securlife s.r.l..

Tutti gli edifici comunali per i quali risulta necessario il Certificato Prevenzione Incendi (CPI) sono in possesso della documentazione prevista dalla normativa antincendio e sono soggetti ai controlli periodici di sicurezza.

Edificio	Attività per la quale è necessario il CPI	Scadenza CPI
EDIFICIO MUNICIPALE (comprende sede municipio, magazzino associazioni, biblioteca, ambulatori, APT, Scuola Sci, Posta, sala civica, ufficio consorzio fai vacanze, farmacia, sala anziani)	Attività e 74.1.A – Impianti per la produzione del calore con potenzialità > a 116 kW	20/10/2026
EDIFICIO POLIFUNZIONALE	Presente Attestazione di rinnovo periodico prot. 447706 di data 23/06/2022 Attività 65.2.C (locali di spettacolo e trattenimento > 200 persone ovvero >200 mq)	04/04/2027
MAGAZZINO COMUNALE + SEDE VVF + SEDE SOCCORSO ALPINO	attività 49.1.a e attività 74.1. a	19/04/2027
CRM	attività 38.1.B e attività 44.1.B	19/03/2029
Rifugio Dosso Larici	Presenti depositi di gpl 5 mc	05/02/2028
Malga di Fai	Presenti depositi di gpl 3 mc	05/02/2028

Emergenze ambientali



In agosto 2022, presso la discarica Ischia Podetti localizzata lungo la valle dell'Adige, all'altezza di Trento nord, si è verificato un incendio di rifiuti ingombranti (incendio non doloso). La colonna di fumi ha raggiunto l'abitato di Fai. Sono state divulgate le informazioni precauzionali di attenzione alla popolazione tramite canali Telegram e Facebook. L'emergenza è poi rientrata nel giro di mezza giornata seguito dell'estinzione dell'incendio da parte dei vigili del fuoco di zona.

Si segnalano le seguenti problematiche:

- **RISORSE IDRICHE:** N. 2 interventi su acquedotto in settembre '22 (località passo Santel e via Carletti) per riparazione rotture tubazioni. Intervento effettuato da ditta Cogi e Comune.

Nel 2023 abbiamo avuto ben cinque rotture importanti e altrettante per il 2024. Si sta valutando di cambiare completamente la condotta principale. E' in fase di valutazione la progettazione e il quadro economico.

- **FOGNATURE:** Sversamento in suolo di acque reflue civili per affossamento tubazione a monte del convogliamento in un pozzetto di rete nera presso via Cembran 19/09/2022: coinvolta anche la forestale e riparazione immediata sigillando l'accordo con cemento a presa rapida.



- **RIFIUTI:** abbandono di rifiuti presso isola ecologica zona Santel si sono registrati frequenti abbandoni. Nel settembre 2022 l'area è stata ripulita e sono stati rimossi anche i bidoni. L'area verrà ripristinata con i nuovi cassonetti dotati di apertura con chiavetta. È inoltre intenzione del Comune installare una foto trappola presso tale zona, in modo da disincentivare l'abbandono di rifiuti.

ACQUISTI VERDI

Nell'ottica di un miglioramento delle proprie prestazioni ambientali e di contribuire ad attivare un circolo virtuoso che porti gli attori che operano sul territorio a gestire le proprie attività in modo corretto da un punto di vista ambientale, il Comune di Fai della Paganella quando possibile ricerca e favorisce i fornitori di prodotti con marchio ambientale (es. Ecolabel) oppure fornitori in possesso di certificazioni ambientali (es. ISO 14001 oppure Regolamento EMAS).



Le pubbliche amministrazioni sono obbligate a reperire i fornitori sulla piattaforma MEPAT, cioè il mercato elettronico. L'iscrizione a tale piattaforma elettronica attesta che il fornitore possieda determinati requisiti.

Il Comune può procedere al di fuori di tale metodo solo per forniture aventi importi inferiori ai 1000 euro. In tal caso il Comune si affida generalmente a fornitori storici di comprovata esperienza e affidabilità.

Inoltre, il Comune di Fai della Paganella è obbligato per determinate categorie di prodotti/servizi a applicare i CAM come previsto dall'articolo 34 del D.lgs. 50/2016.

I Criteri Ambientali Minimi (CAM) sono i requisiti ambientali definiti per le varie fasi del processo di acquisto, volti a individuare la soluzione progettuale, il prodotto o il servizio migliore sotto il profilo ambientale lungo il ciclo di vita, tenuto conto della disponibilità di mercato.

La loro applicazione sistematica ed omogenea consente di diffondere le tecnologie ambientali e i prodotti ambientalmente preferibili e produce un effetto leva sul mercato, inducendo gli operatori economici meno virtuosi ad adeguarsi alle nuove richieste della pubblica amministrazione.

Di seguito alcuni esempi in cui il Comune ha optato per soluzioni ecosostenibili nell'anno 2022: acquisto di strutture per l'arredo urbano (parchi giochi certificati PEFC) e acquisto di carta certificata PEFC.

Con l'inserimento di ulteriori risorse nell'organico comunale, tra la fine del 2022 e inizio 2023, si auspica un maggiore controllo e attenzione in merito a queste prestazioni ambientali del Comune.

Per il 2024 è stato cercato nel possibile nell'effettuare gli acquisti di richiedere le schede dei prodotti come Acquisti verdi e di rispettare i CAM.

Categorie merceologiche vincolate							
	2018	2019	2020	2021	2022	2023	2024
Carta per copia e carta grafica	100%		67%		100%	100%	100%
Attrezzature elettriche ed elettroniche d'ufficio				100%			
Servizio di pulizia e prodotti per l'igiene	71%		71%	43%		65%	65%
Prodotti tessili		100%	19%	9%			
Sorgenti luminose per illuminazione pubblica - Apparecchi per illuminazione pubblica - Progettazione di impianti per illuminazione pubblica				6%			
Servizio di gestione del verde pubblico - Pianta ornamentali e impianti di irrigazione - Ammendanti				100%			
Cartucce toner e a getto di inchiostro - Servizio integrato di ritiro e fornitura di cartucce toner e a getto di inchiostro		100%		35%	35%		
Articoli per l'arredo urbano				100%	100%		
Servizio di sanificazione per le strutture sanitarie e fornitura di prodotti detergenti		100%				100%	100%
Trattamenti fitosanitari sulle o lungo le linee ferroviarie e sulle o lungo le strade							
Servizio di illuminazione pubblica							
Fornitura di calzature da lavoro non DPI e DPI, articoli e accessori in pelle							
Fornitura e noleggio arredi per ufficio							
Veicoli adibiti al trasporto su strada							
Servizio di ristorazione collettiva e servizio sostitutivo di mensa							
Servizi energetici per gli edifici (servizio di illuminazione e forza motrice - servizio di riscaldamento/raffrescamento)							
Servizi di progettazione e lavori per la nuova costruzione, ristrutturazione e manutenzione di edifici pubblici							
Ausili per incontinenza							
Servizio di gestione dei rifiuti urbani							

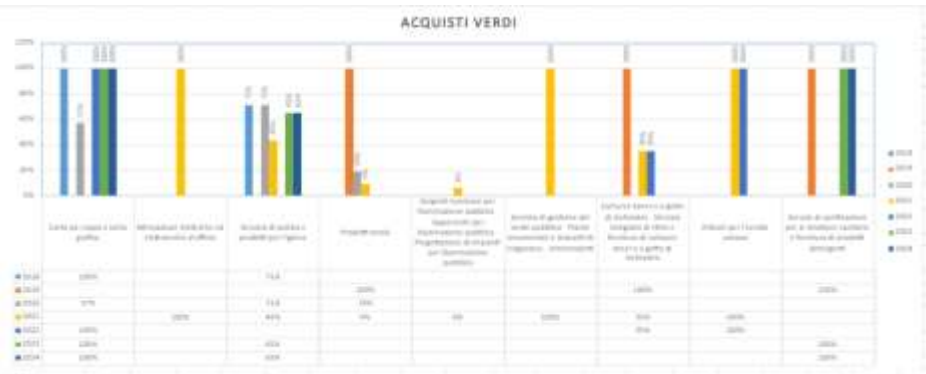

Fonte: elaborazione ufficio tecnico Comune di Fai della Paganella



Nel computo precedente, non rientrano gli interventi comunali finanziati e portati avanti tramite finanziamenti PNRR. In particolare, si ricorda che l'unico intervento finanziato dal PNRR negli scorsi anni è la realizzazione della nuova scuola di Fai della Paganella: tutti i lavori sono stati affidati ad una ditta esterna, e quindi gli acquisti sono in capo a quest'ultimi. In ogni modo, al fine di rispettare il bando PNRR, tutti gli acquisti inerenti devono rispettare i CAM e il principio DNSH: la verifica è affidata al direttore lavori e al RUP (Responsabile Unico di Procedimento).

Comunicazione e condivisione

I cittadini possono collaborare al miglioramento del sistema di gestione ambientale del comune di Cavedago ed all'individuazione di potenziali situazioni di inquinamento del territorio. In Comune, infatti, presso l'ufficio tecnico sono presenti alcuni moduli per segnalare, l'abbandono dei rifiuti oppure situazioni anomale presenti sul territorio (odore di gasolio, gas). Inoltre, i cittadini possono segnalare anomalie del servizio di distribuzione dell'energia elettrica e dell'acqua, o del servizio di gestione della rete fognaria.

Il Collaborazione con la Proloco locale il Comune organizza, prevalentemente nel periodo estivo, delle manifestazioni a carattere ambientale.

Il comune dopo l'approvazione del piano di protezione civile ha organizzato una serata informativa, in cui il sindaco, il tecnico competente ed il comandante dei pompieri della protezione civile della provincia hanno esposto il piano ai cittadini.

Il comune ha inoltre adottato il piano di informatizzazione, in applicazione all'art 24, comma 3 bis del D. legge del 24/06/2014 con l'obiettivo di migliorare le modalità di colloquio tra cittadino e/o imprese e pubblica amministrazione.

Come mezzi di **comunicazione verso la popolazione** vengono utilizzati i seguenti canali:

- Chat telegram: la stanza del sindaco
- albo tematico (avvisi ufficiali: ordinanze e delibere),
- sito del Comune
- Bacheche comunali poste nel paese di Fai della Paganella
- Periodico "EL PAE'S" arrivato alla quinta edizione

OBIETTIVO 4	
COMUNICAZIONE AMBIENTALE E SENSIBILIZZAZIONE DELLA POPOLAZIONE SULLE TEMATICHE AMBIENTALI	
AZIONI	STATO DI AVANZAMENTO
Incontro con la popolazione per aumentare la sensibilizzazione sulla corretta gestione dei rifiuti e sulla combustione anche in vista del nuovo CRZ	Fatto in data 11/08/2022 insieme ad ASIA. Registrati circa 85 partecipanti.
Giornata dell'ecologia per tutta la popolazione: pulizia della strada e dei boschi dai rifiuti.	Effettuata in aprile 2023.
Organizzazione di un festival dei sentieri intitolato "Orme" per far conoscere il bosco e le sue bellezze in maniera naturale.	15-18 settembre 2022, ripreso anche per il 2023.
Installare una centralina per il monitoraggio dell'aria con display	Intervento abbandonato in quanto ritenuto non fattibile



Progetto plastic free proposto a tutte le strutture alberghiere con sensibilizzazione contro l'utilizzo della plastica	Intervento non ancora iniziato
Mountain Future Festival – dedicato al futuro della montagna. Il festival ha luogo nell'altopiano della Paganella e alcuni interventi sono ospitati dal Comune di Fai.	Ogni anno: 2 appuntamenti a Fai

INTERVENTI DEGNI DI NOTA:

1. Il giorno 11/08/22 è stata organizzata una serata informativa presso il Palazzetto dello Sport del Comune di Fai, con l'obiettivo di parlare di come viene gestita la raccolta dei rifiuti urbani. L'evento ha visto il coinvolgimento del gestore ASIA e si è focalizzato soprattutto sul coinvolgimento dei possessori delle seconde case e del b&b. Si sono registrati circa 85 partecipanti.
2. Nell'estate 2022 ha avuto luogo la IV edizione del Mountain Future Festival, evento dedicato al futuro della montagna, in cui esperti, artisti nazionali e internazionali sono invitati a partecipare e in cui hanno luogo anche attività in mezzo alla natura. Presso il comune di Fai si sono svolti due eventi:
 - Orme – dal 15 al 18 settembre



La resilienza del bosco e la crisi climatica

Sabato 6 agosto alle 17:00
Fai della Paganella - Arena delle stelle

Luca Mercalli dialoga con Giorgio Vacchiano. Modera Rosario Fichera. Il celebre climatologo Luca Mercalli e il ricercatore in gestione e pianificazione forestale Giorgio Vacchiano, considerato dalla rivista "Nature" tra gli undici giovani scienziati emergenti al mondo, ci spiegano come il bosco sia uno straordinario esempio di resilienza e soprattutto cosa ci può insegnare per affrontare la crisi climatica in atto.





3. Approvazione del progetto di creazione di un'area co-working a disposizione della popolazione come incentivo allo smart-working sfruttando il secondo piano dell'edificio comunale, attiguo alla biblioteca, partito con un atto di indirizzo nel 2021 deliberato dalla Giunta, ora partito in primavera 2023 con la sistemazione degli uffici in comodato gratuito alla Trentino Social Tank.

Nell'estate 2023 si sono svolti importanti avvenimenti come Mountain future festival, Orme, Ciaminada de Fai, non da ultimo serate informative sul tema orso dopo le problematiche nate che hanno coinvolto sia la PAT che il Comune di Fai della Paganella.





Di seguito viene proposta una lista delle attività in programma nei prossimi mesi.



DOLOMITI PAGANELLA BIKE OPENING: WHERE THE BEAT DROPS

I brand più figli del mondo bike. 3 nuovi trail tutti da ridare, sfide e prove da superare. Tutto a tempo di musica: Dj set e concerti live sono la colonna sonora delle vostre giornate e dei vostri apres bike. **Non dite che non vi abbiamo avvisato!**

31 MAGGIO

+

1 GIUGNO

+

2 GIUGNO

+





I FANTASTICI ABITANTI DEL PARCO DEL RESPIRO

Attività ideale per la famiglia con bimbi fino a 10 anni
Dal 10 giugno al 15 settembre, tutti i lunedì alle 15.30

Vivere il bosco in modo leggero e simpatico grazie a dei curiosi racconti narrati tramite delle cuffie wireless. Un'esperienza per famiglie con bambini tra gli incantevoli alberi del Parco del Respiro e i suoi magici abitanti. Sperimentaremo infine anche la piacevole sensazione della camminata a piedi scalzi sul percorso creato con elementi naturali: legno, pigne, sassi e cortecce.

INFORMAZIONI UTILI

- Escursione facile per tutti, durata circa 90 minuti: il sentiero presenta radici e ghiaio in caso di necessità solo passeggini cross, è consigliato zaino porta bimbo
- Dislivello massimo 50 mt
- Con le guide del Parco del Respiro
- Partenza dal Parcheggio Parco del Respiro (crm)
- Abbigliamento adeguato per una camminata nel bosco
- Consigliamo di portare borraccia con acqua
- Attività parte con un minimo di 9 iscritti, massimo 28

COSTO
Intero € 14 - Ridotto € 12
Pacchetto Family:
2 adulti + 2 bambini* = 3 quote
2 adulti + 1 bambino* = 2 quote
1 adulto + 2 bambini* = 2 quote
1 adulto + 1 bambino* = 1 quota e mezzo
Gratis da 0 a 3 anni
* fino a 10 anni

PER INFO E ISCRIZIONI SCRIVERE A INFO@PARCODELRESPIRO.IT

 **PARCO DEL RESPIRO**
Forest bathing & therapy park Fai della Paganella

 **Fai della Paganella**
Il punto di vista della natura

WWW.PARCODELRESPIRO.IT  



TREKKING AL PARCO DEL RESPIRO

Attività ideale per tutti coloro che amano camminare
Dal 10 giugno al 15 settembre, tutti i martedì alle 16.30

Insieme a un accompagnatore di media montagna si andrà in esplorazione del Parco del Respiro raccontando le sue peculiarità e soffermandosi nei punti di maggiore importanza. Diverse sono le pratiche che si possono fare al suo interno, la più diffusa è il forest bathing. Questo metodo insegna a trarre giovamento da pratiche sensoriali nel bosco. I benefici che si ricevono, grazie anche alla respirazione delle sostanze volatili emesse dalle piante, sono diversi: si rinforza il sistema immunitario, si regola la pressione arteriosa e si allevia lo stress.

INFORMAZIONI UTILI:

- Con le guide del Parco del Respiro
- Escursione facile, durata circa 150 minuti, attività non adatta ai passeggini, è consigliato zaino porta bimbo
- I cani sono ammessi previo preavviso, esclusivamente al giunzagio
- Dislivello massimo 120 mt
- Partenza dal Parcheggio Parco del Respiro (crm)
- Abbigliamento adeguato per una camminata nel bosco
- Consigliamo di portare borraccia con acqua
- Attività parte con un minimo di 9 iscritti, massimo 28

COSTO: INTERO € 12 - RIDOTTO € 10
PER INFO E ISCRIZIONI SCRIVERE A INFO@PARCODELRESPIRO.IT

 **PARCO DEL RESPIRO**
Forest bathing & therapy park Fai della Paganella

 **Fai della Paganella**
Il punto di vista della natura

WWW.PARCODELRESPIRO.IT  





SESSIONE DI FOREST BATHING AL PARCO DEL RESPIRO

Attività per scoprire e provare l'immersione in foresta

Dal 10 giugno al 15 settembre, tutte le domeniche alle 10.00

In natura alla ricerca del proprio benessere psico-fisico. Il Forest Bathing è una pratica nata in Giappone col nome di "Shinrin Yoku", in Oriente molto diffusa già da diversi anni per il suo importante ruolo nella medicina preventiva. Ricerche scientifiche hanno dimostrato che alcune sostanze volatili emesse da diverse specie di alberi: i monoterpeni, se inalate in dose sufficiente e per un periodo di tempo adeguato inducono cambiamenti fisiologici prolungati nel corpo umano, come la riduzione dello stress, della pressione sanguigna e l'innalzamento del sistema immunitario.

INFORMAZIONI UTILI

- Escursione facile per tutti, durata circa 120 minuti
- Dislivello massimo 50 mt
- Con le guide del Parco del Respiro
- Partenza dal Parcheggio Parco del Respiro (crm)
- Abbigliamento adeguato per una camminata nel bosco
- Consigliamo di portare borraccia con acqua
- Attività parte con un minimo di 4 iscritti, massimo 12

COSTO: INTERO € 25 - RIDOTTO € 20

PER INFO E ISCRIZIONI SCRIVERE A INFO@PARCODELRESPIRO.IT



PARCO DEL RESPIRO

Forest bathing & therapy park Fai della Paganella



WWW.PARCODELRESPIRO.IT



MEDITAZIONE ZAZEN

Attività stanziale in faggeta

Dal 10 giugno al 15 settembre, tutti i venerdì alle 10.00

Meditazione osservando il respiro, auto-massaggio e stiramenti. «Zazen» seduti per meditare, con semplicità, respirando profondamente, per entrare in contatto con la dimensione più profonda del corpo. Una ricerca dentro noi stessi. Do-In, esercizi per ripristinare un'armoniosa circolazione del Ki (Energia Vitale) con movimenti del corpo, allungamenti e tecniche di auto-massaggio. Il corpo si rinforza, la mente si calma. Stimola la circolazione dell'energia vitale e della circolazione sanguigna.

INFORMAZIONI UTILI

- Con Mattia Cornella [Iokai shiatsu Teacher - Stretching sentire il corpo - yoga trainer - Perception Walking]
- Con Alissa Shiraishi [Esperta di IOKAI Méridian Shiatsu, Yoga Iyengar, Stretching, danza folkloristica giapponese]
- Durata attività circa 90 minuti
- Non adatta a bambini, no cani
- L'attività si svolge in faggeta, partenza dal Parcheggio Parco del Respiro (crm), camminata di pochi minuti
- Abbigliamento adeguato per una camminata nel bosco
- Portare il tappetino da yoga (diponibile a noleggio a 5€)
- Consigliamo di portare borraccia con acqua
- Attività parte con un minimo di 6 iscritti, massimo 15

COSTO: INTERO € 12 - RIDOTTO € 10

PER INFO E ISCRIZIONI SCRIVERE A INFO@PARCODELRESPIRO.IT



PARCO DEL RESPIRO

Forest bathing & therapy park Fai della Paganella



WWW.PARCODELRESPIRO.IT





YIN YOGA E RILASCIO MIOFASZIALE

Attività stanziale in faggeta
Dal 10 giugno al 15 settembre, tutti i mercoledì alle 10.00

È una pratica lenta, profonda, calma, dove lavoriamo con i tessuti profondi; grazie all'utilizzo di semplici palline da tennis si facilita lo scioglimento di tensioni attraverso la pressione passiva su punti specifici.

INFORMAZIONI UTILI

- Con l'istruttrice Lorenza Sonn
[Hatha Yoga teacher "yogatrasformativo", Yin yoga teacher, Esperta bagno di foresta, Spa manager]
- Durata attività circa 90 minuti
- Non adatta a bambini, no cani
- L'attività si svolge in faggeta, partenza dal Parcheggio Parco del Respiro (crm), camminata di pochi minuti
- Abbigliamento adeguato per una camminata nel bosco
- Portare il tappetino da yoga (disponibile a noleggio a 5€)
- Consigliamo di portare borraccia con acqua
- Attività parte con un minimo di 6 iscritti, massimo 15

COSTO: INTERO € 12 - RIDOTTO € 10
PER INFO E ISCRIZIONI SCRIVERE A INFO@PARCODELRESPIRO.IT

PARCO DEL RESPIRO
Forest bathing & therapy park Fai della Paganella

Fai della Paganella
L'area è nata nel 1968

WWW.PARCODELRESPIRO.IT  



Informazione per il pubblico

Il Comune di Fai della Paganella attraverso la Dichiarazione Ambientale fornisce informazioni sugli aspetti ambientali delle proprie attività a tutti i soggetti interessati, quali enti pubblici, imprese, associazioni e a tutta la popolazione.

La Dichiarazione Ambientale è disponibile presso:

- la segreteria del Municipio
- sul sito del Comune all'indirizzo:

<http://www.comune.faidellapaganella.tn.it/ambiente>

Per informazioni rivolgersi a:

Rappresentante della Direzione: Michele Rizzi

Responsabile del Sistema di Gestione Ambientale: Lorena Bombardelli

Indirizzo e-mail: comune@comune.faidellapaganella.tn.it

La presente dichiarazione ambientale è stata redatta secondo i requisiti del Regolamento (CE) n. 1505/2017. Regolamento (UE) n. 2026/2018 e i contenuti della Decisione (UE) 2019/61.

CODICE NACE: 84.1 (Amministrazione Pubblica: amministrazione generale, economica e sociale)

Annualmente verrà predisposto, per la validazione, l'aggiornamento della Dichiarazione Ambientale contenente i dati e le performance ambientali nonché gli obiettivi, i traguardi e i programmi ambientali.

Verificatore

Il Verificatore che ha convalidato la Dichiarazione Ambientale è il Dr. Francesco Baldoni (www.baldoniemas.eu) - accreditato dal Comitato Ecolabel ed Ecoaudit Sezione Emas Italia con numero IT-V-0015



FRANCESCO BALDONI Verificatore EMAS Abilitato EMAS Verifier enabled IT-V-0015	data / date: 22/06/2024	M12 rev.2 03/12/15	
--	----------------------------	-------------------------------------	---

A quanti siano interessati

to whom it may concern

Oggetto: Convalida del documento di Dichiarazione Ambientale EMAS

Subject: *Validation of the EMAS Environmental Declaration Document*

Nome azienda: Comune di Fai della Paganella

Rev. documento: Maggio 2024

Il presente documento è stato verificato nei contenuti e convalidato in conformità al Regolamento EMAS (Reg. UE 2018/2026 DELLA COMMISSIONE del 19 dicembre 2018 che modifica l'allegato IV del regolamento CE n. 1221/2009 del Parlamento europeo e del Consiglio sull'adesione volontaria delle organizzazioni a un sistema comunitario di ecogestione e audit EMAS)

This document has been verified in the content and validated in accordance with the EMAS Regulation (Eu 2018/2026 COMMISSION Regulation of 19 December 2018 amending Annex IV of EC Regulation No 1221/2009 of the European Parliament and the Council on the voluntary accession of organizations to a Community eco-management and audit system)

Fano, li 22/06/2024

Dr. Francesco Baldoni

